臺灣新報 第一万一千七百十二號
十一月十四日
夕刊定價一部貳錢

外相の方針を體し 一路邁進に決す

聯盟帝國代表部の首腦者 二日に亙り大會議

【パリ十三日發電通】日本の對聯盟具體策決定の我が代表部首腦部大會議は十三日午前十時五十分から『オコイル・ゴーティス街九番地の聯盟帝國事務局で正式開會、松岡、長岡、佐藤、松平の各代表大使、澤田出務局長、堀田、吉田の各公使、伊山陸軍少將、渡邊海軍少將等出席し、帝國の意見書のゼネバ著後發表すべき聲明書、理事會及び總會討議の態度、其の他あらゆる關係問題を議し、午餐を共にして午後十四日も會議を續けることとなつたが、十三日の會議で我が代表部の目的貫徹、一路邁進の決意は徹底的となり、內田外相の外交方針を體し愈々十七日松岡洋右氏を首めとして堂々ゼネバに乘込むこととなつた

重大決議をなした聯盟代表

（右上松岡氏、右下佐藤氏、左上長岡氏、左下松平氏）

審議遲延策排除の 重要方針も決定

再開の首腦部會議で

【パリ十三日發電通】帝國聯盟代表部首腦十三日午後三時半より、松岡代表、澤田出務局長、堀田、吉田の各公使より此數日の聯盟側の情勢報告を聽取したが、續いて松岡代表の昨夜以來の日獨露の動向に關する意見を開陳し、聯盟側は殊に滿洲問題の審議を遲く遲延させ、帝國代表の歸國を待つて審議に入らんとする策動あるに鑑み、遲延策排除の重要方針を決定した、續いて意見書の最終的檢討に入り全部を確定し十四日までに聯盟に提出するに決した、尙松岡代表一行のゼネバ到著と共に發表すべき聲明書をも作製し、代表部を現在の如く構成するに決し、理事會の討議內容の對策を研究したが、聯盟に殘るため十四日午前十時半より開催する筈とし午後七時三十五分散會

主張貫徹か聯盟脫退

何れにしても滿洲問題では 今回限り聯盟と絕緣

【パリ十三日發電通】滿洲問題に關する聯盟會議引延しに關聯し我帝國代表部は聯盟側の遲延策は結局我が主張貫徹の爲めには聯盟脫退の已むなきに至るべきを豫想し、十三日午後の聯盟總會に於ては我代表部は十三日午後の會議に於ても遲延策は却て事態を紛糾解決を困難ならしむる爲我代表部は十三日午後の會議に於ても遲延策は却て事態を紛糾解決を困難ならしむる爲我代表部は十三日午後の會議にて最後の決意を表明し、聯盟脫退かの二途以外に出ず、何れにしても滿洲問題に就ては今回限り聯盟と絕緣する重大方針を確立した、この結果クリスマス前に會議の結末を得る可能性も認め居るるに至つた

聯盟理事會に於て 專ら松岡代表が活躍

わが代表部會議で決定

【パリ十三日發電通】十三日午後一時までの我代表部會議で理事會代表決定に就き協議したが、昨夜わざわざネバから來た杉村次長は聯盟側の態度をもつて那如く通達したので、日本政府が手段上長岡大使を理事としたのは飽迄に極端なる必要なきこと聞らかとなつたので

意氣頗る軒昂

理事會では余が働く 松岡代表は語る

【パリ十三日發電通】松岡全權を中心に十三日午前十時半から行はれた聯盟日本代表部會議は午後一時一旦散了、午後三時半より聯盟行政されたが、松岡全權は左の如く語る

『聯盟形式的には長岡理事を任命するも、實質上は松岡代表を出席させることに意見の一致を見た

わざわざネバから來た杉村次長は聯盟側の態度をもつて那如く通達したので、日本政府が手段上長岡大使を理事としたのは飽迄に極端なる必要なきこと聞らかとなつたので

【パリ十三日發電通】二十一日の理事會には日本代表部より理事として長岡大使出席、事實上の討議には松岡全權等之に當る筈に十三日の代表部會議で決定した

空軍の全廢を 英外相が主張か

軍縮新案を携へ壽府へ

【ロンドン十三日發電通】イギリスの軍縮新案を擬へ軍縮委員會に臨むため外相サイモン氏は十三日午前十一時愈々ネバに向かつた、該新案の主眼は空軍兵器の全廢で、駐在の空軍武官を悉く撤收すると共に國際空軍の編成を主張するものだと傳はれてゐる

米滿兩國の關係 將來は更に親善

謝外交總長の名で ル氏に當選の祝電

【新京十三日發電通】ルーズベルト氏大統領當選に關し謝外交總長は十二日夜外交總長張燕卿氏の名で左の祝電を發した

外に對しては國際協調を重んじ、外國人の滿洲における經濟的發展に充分の援助を與へるため最善の努力をなしつつあり、滿洲國の前途は將來益々嘱望に堪へざるものであると

圓滿辭職を默約すれば 今議會は政府を援助

政友會の對議會態度

【東京十四日發電通】政友會は來る議會に對し如何なる態度を以て臨むべきか、月下鈴木總裁を中心に各幹部間に慎重考慮を重ね、對內的には政務調査會を始め各部の活動に有利に導かんとする一方、對外的には議會の運營を圓滿ならしめ、時局の重大性に鑑み擧黨一致の態度を以て臨むべきことを申合せたが、尙ほ政局の推移如何によつては今後更に幹部會を開き、對策を協議することとなつてゐるが、下旬方面より進んで圓滿解決の方策を講ずるとの意見も相當あり、カ月前後に於ては一部に於ては圓滿解決の氣運に向ふものと觀測されてゐる

首相歸京

【東京十四日發電通】廣田首相は大調印の擧行を終へ十四日午前九時歸京した

その日その日

○
有るか無いか、思ふ通りに言ふ外交——こんな外交は松岡代表の出現までは日本にはなかつた

○
心にもない「外交辭令」を重ねる位は古い、思ふ事を率直にやつて退けるのが當今の外交辭令

○
日本は有ゆる聯盟や脫け引をやめ堂々と國際になつて聯盟に打つからうとしてゐる——

○
聯盟干涉戰に出て來る聯盟の態度だ、命を投げ出しての大一番だ！如何にも悲壯な決意だ

○
「聯盟は玄關」とは昨今の流行語、既に聯盟の玄關は閉鎖されてゐるやうだ

○
當面の問題、今になつて脫退を計るも、同盟者も多からうが、殘る國も多からうが、長い眼で見る必要がある

○
滿中一中步調が亂れて「脫退者」を出だせ、やむを得ないやうだ

○
若い者の意見に對する理解は必要だが、旅順監視は許せない、時に觀點なる聯盟も是非なし

人事

▲陸軍海軍少將（吳海軍工廠機關部長）十四日內地へ
▲島居貴市氏（支那駐箚軍部長）十三日來北（普蘭）
▲大澤三郎氏（日蘭斡旋委員）十三日來北（普蘭）
▲島田豪銀頭取　十四日臺北驛發東部視察の途に上つた二十一日午後六時臺北の豫定
▲伊藤憲郎氏（新京國際聯盟事務局次長）十四日來北（普蘭）
▲荒卷德之助氏（滿鐵理事）十四日來北（合同の丸館）
▲岡田幸生氏（滿鐵地方部長）十四日來北（合同の丸館）

□……蔣介石
□……無絃琴

蔣介石自慢の 飛行學校見學

學良は歸平後 軍事會議召集

【北平十三日發電通】西口に在る張學良は北平軍事分會左の電報を發せた

余は十三日發漢口より飛行機で杭州に赴き、同地に在る所介石自慢の航空學校を視察し、三、四日滯在の上十七日歸平す

關係良に在る報と同時に西平後所介石との會談の經過に就き北平軍事會議を開催すべく部各部長に十七日までに北平に集合すべしと命令を發した

圓滿辭職

政友會の對議會態度

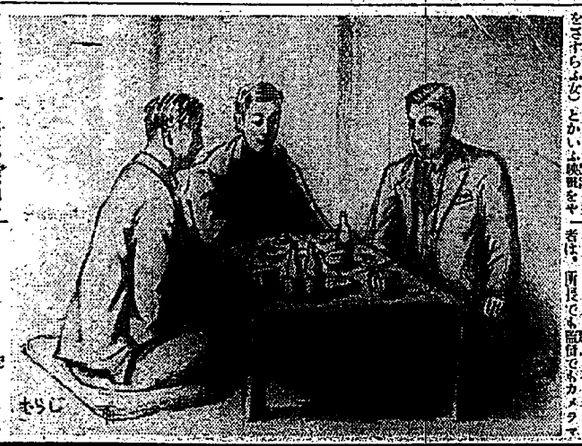

火の鳥

加能作次郎作 石塚連畫

（238）

邂逅（一）

「さうかい、本當かい？」

「あゝ確かゝ、さうだつた、顏は合せなかつたけれど、新橋綠子に違ひなかつた。便所へでも行つて來たんだらう、僕が廊下へ出ると同時に、向うの部屋へ入つて行つた。」

「誰と來てるんだらう。」

そんな會話が聞えた。眞夫は思はず聽がどきんとした。綠子が、今こんな所へ誰かと來て居るとは！……

彼はそれとなく衝立の蔭から、ちらと隣席の方を窺み見た。客は三人連れで、何れも三十前後の洋服の男だつた。眞夫は、ひよつとしたら彼の知つてゐる、S・S號の水夫の人でも交つて居るのではないかといふ氣がして、やゝ恐る恐る首を伸ばしたのであつたが、みんな見知らぬ顏だつた。

彼等はそれをきつかけに、食べて終つた膳を端めた。眞夫は俯向て、聞くともなしに、隣席の會話に耳を傾けた。

「そりやもう、何しろあらゆる手段方法で、出來るだけ苛く當しくしたら彼の知つてゐる、S・S號の水夫の人でも交つて居るのではないかといふ氣がして、やゝ恐る恐る首を伸ばしたのであつたが、みんな見知らぬ顏だつた。

彼等はそれをきつかけに、食べて終つた膳を端めた。眞夫は俯向て、聞くともなしに、隣席の會話に耳を傾けた。

「ロンドン十三日發電通」イギリスの軍縮新案を擬へ軍縮委員會に臨むため外相サイモン氏は十三日午前十一時愈々ネバに向かつた、該新案の主眼は空軍兵器の全廢で、駐在の空軍武官を悉く撤收すると共に國際空軍の編成を主張するものだと傳はれてゐるがサイモン外相は十二日デエッコスロヴァキアのベネシュ外相と長時間電話で密議したが、右はドイツの參加問題に關するものであると

米滿兩國の關係 將來は更に親善

謝外交總長の名で ル氏に當選の祝電

【新京十三日發電通】ルーズベルト氏大統領當選に關し謝外交總長は十二日夜外交總長張燕卿氏の名で左の祝電を發した

外に對しては國際協調を重んじ、外國人の滿洲における經濟的發展に充分の援助を與へるため最善の努力をなしつつあり、滿洲國の前途は將來益々嘱望に堪へざるものであると

圓滿辭職を默約すれば 今議會は政府を援助

政友會の對議會態度

【東京十四日發電通】政友會は來る議會に對し如何なる態度を以て臨むべきか、月下鈴木總裁を中心に各幹部間に慎重考慮を重ね、對內的には政務調査會を始め各部の活動に有利に導かんとする一方、對外的には議會の運營を圓滿ならしめ、時局の重大性に鑑み擧黨一致の態度を以て臨むべきことを申合せたが、尙ほ政局の推移如何によつては今後更に幹部會を開き、對策を協議することとなつてゐるが、下旬方面より進んで圓滿解決の方策を講ずるとの意見も相當あり、カ月前後に於ては一部に於ては圓滿解決の氣運に向ふものと觀測されてゐる

全國藥店に有り
ノイロペスにくそん丑
苦しい喘息には
喘息は苦痛
服二は痛
特約店
基隆市榮町
吉緑武生堂
大阪市天王寺區堀越町廿四番地
發賣元
株式會社 東亞藥園
電話南二〇五一番

大演習の最後を飾る
雨中の大觀兵式
城東練兵場にて擧行

【大阪十四日發電通】両内、大和の両平野を晴の舞臺として三日間に亙つて擧行された第三十四師團特別大演習の最後を飾る大觀兵式は、四日午前九時より新天守閣跡として畏くも御臨の下、城東練兵場において擧行された、式場には名古屋第三師團を先頭に大阪第四、第五、京都第十六各師團の精鋭將士四萬餘五千頭が整列、西南隅より東に向つて北へ、午前九時前には秩父宮、伏見宮、閑院宮、李王各殿下も馬上となり、臨席の親王殿下、朝香宮、東久邇宮、竹田

續殘月譜

（42）

志乃田廸司作
清水三重三畫

「留守の間に（ハ
「喜一！」
「喜三」がつかりしたやうに戸口を開けた。
「誰だとえ」
「誰かないのね」
政枝は、さう答へて。
「でも、その正真何とか、伸何とか御門と云ふ人がゐるうじやないのですか？」
「あ、さうだつた、あの子供になんか會つたつて仕様がない、蜘蛛だ」
と、又、戸口へ背つて。
「一寸、行つちやいけません」
「まあ、嫌なお客れ」
お谷は、さう聴いて。
「行きません」
「きつとじた聲で問ふた。
「さう、いさになつて下さるなこつちはお江戸下りで氣が詰いやあはは、それはそれとして、庄右衛門さまは居なさるかい？」
「はい、大旦那はゐらつしやいます」
お谷は、さう答へて。
「應方ですか、いだつしやいますか」
「ゆ、御無かいな」
「ゆ、御無かいな」
又々聲で、お妙が云つた。
「勘兵衛は、縣衛が差して行つたレ」
「さうぢや、あの勘兵」
「ふるろ、お妙は身を隠はした。
「お谷さん、ことわつておくれ」
「はい」
お谷が、立たうとすると、庄右衛門が。
「御邊の勘兵をお待ちか、と聞いて見よ、あると云や、儲をで、何か御前にでも來たのだらうし、無いと云へば御邪ぢや」
「はい、でも聲は、しつかりして居ます」
お谷は、につこりして。
「とにかく、姿が食つて見せう」
「ぢや、お妙さんも居られますね」
「はい、居られます」
「では、一寸待つて下さい、二十年前、月のよい晩に、御費と、勘兵とを連つて行つた男を覚えてゐらつしやいますかつて、そしてその男が、久しぶりで訪ねて參りましたと、伸つしやつて下さい」
「はい、かしこまりました、一寸お待ち下さいまし」
お谷は、その儘、奥へ入つて行つた。
「何ぢや、何ぢや」
と聞く、眞さに居もくれずにびたりと戸口に手を突いて。
「あの、妙なお客さまでがー」
「妙だい？」
お妙が、部屋から手を覗した庄右衛門も、聴きて居た。
「あの、江戸からの方ですつて」
「江戸？」
「はい、何でも二十年前、ほにと、お谷は、美しく笑んで。
「なか〳〵風流なことを伸つしやるのですよ、月のよい晩に、あの勘兵と勘兵とを連つて行つた男が入し振りに貴方に來たと傳へてくれ、と伸つしやるので―」
「えつ」
庄右衛門、聴はず、身體を起した。

「板額御前」

に、はつきりお名前を伸つじやつて下さい」
「ぢや、お妙さんも居られますね」
「はい、居られます」
「では、一寸待つて下さい、二十年前、月のよい晩に、御費と、勘兵とを連つて行つた男を覚えてゐらつしやいますかつて、そしてその男が、久しぶりで訪ねて參りましたと、伸つしやつて下さい」
「はい、かしこまりました、一寸お待ち下さいまし」
お谷は、その儘、奥へ入つて行つた。
「何ぢや、何ぢや」
と聞く、眞さに居もくれずにびたりと戸口に手を突いて。
「あの、妙なお客さまでがー」
「妙だい？」
お妙が、部屋から手を覗した庄右衛門も、聴きて居た。
「あの、江戸からの方ですつて」
「江戸？」
「はい、何でも二十年前、ほにと、お谷は、美しく笑んで。
「なか〳〵風流なことを伸つしやるのですよ、月のよい晩に、あの勘兵と勘兵とを連つて行つた男が入し振りに貴方に來たと傳へてくれ、と伸つしやるので―」
「えつ」
庄右衛門、聴はず、身體を起した。
「まへて見せます」
庄右衛門とお妙とは、ただ、耳ひに顔見合せて何とも答へなかつた。

ピクター一圓盤の發賣

日本ピクター會社が廉價

日本ピクター蓄音器會社では昭和の一般流行歌及び歌謡界の傑作を作曲家の選定した最新大衆向歌謡の粟盤されてゐることが明かになつたので昭和一圓レコードの發賣を發表した。ピクターの盤面で謳り出す以上その内容は勿論、歌手の顔ぶれ、伴奏者の點に至るまで一流中の一流を網羅してゐるので、その價値は實に一圓以上のものがあるといはれてゐる。

公開欄

唯物的世界觀と道德的世界觀

津智谷

◇本欄に於て井手氏は「人生解釋の要諦は唯物的世界觀に非ず、觀念的世界觀に求むべきだ」と述べたるに對する井手氏の說に更に一言を述べたいと思ふ。井手氏は唯物的世界觀は到底的依據を指摘論理としないと云ふが、氏の說明を待つまでもなく井手氏は、唯物的世界觀の何物たるかを認識して居ると思ふ。把握して居るが故に唯物的世界觀に矛盾を感じ、新たに道德哲學の世界を見出したので、存在が意識を決定するの句を以て、唯物論を說明する井手氏の見解を笑ひたい。

◇井手氏の言を俟かずとも吾人は學としての唯物論が、自覺為への指導原理であることは毛頭も考へない、然し人生解釋の要諦として唯物世界觀のみに解釋しない世界を吾人は見出すのである、之の狀、若し對峙的な市民なりとせば（井手氏は對峙的な市民に非らずと斷言す）日く不可解の一語を殘して死の誘惑に走るか（勿論斯る人士には或る意味の新覺は求すべきだ）又は神秘的世界觀を持ち出すであらう、所が餘りに、學と人生に密實な井手氏は、新らたに道德的世界觀を說へ氏の唯物史觀に對する矛盾を解決したので、之の點は、井手氏の大いなる貢獻で、井手氏の說に從して唯物的世界觀の名を捨れたのでなく、又毛さらひしたのでもない

◇井手氏は「現代の對峙的民衆主義を捨て、道德的世界觀へ邁立つべきだ」と、井手氏は「……民衆を思ふて居るが、現代の對峙的民衆主義をアナーと云れの是非善惡を云究して居ない證である、勿論其れは全く別問の問題である

◇問題井手氏は唯物的世界觀を支持する點文字を面して居る反面に、道德的世界觀の論文を發表して居るが、さすれば井手氏は何れを支持せんと欲するならば、論旨不明瞭なる事を第一義に置いて、井手氏に苦言を呈するのではない、不知識にも井手氏と同一の態度を持つ人間に唯物的世界觀の真に眠つて居る人間は眞實の動物である。斯うした方面のみにては氷遠の狀態は見いだし得ないであらう」と述べて居るが、現代の對峙的民衆主義を云究して居ない證である、勿論其れは全く別問の問題である

◇問題井手氏は唯物的世界觀を支持する點文字を面して居る反面に、道德的世界觀の論文を發表して居るが、さすれば井手氏は何れを支持せんと欲するならば、論旨不明瞭なる事を第一義に置いて、井手氏に苦言を呈するのではない、不知識にも井手氏と同一の態度を持つ人間に唯物的世界觀の真に眠つて居る人間は眞實の動物である。斯うした

再び提琴競演會に就いて

富田嘉明

私自身も觀衆の甚だ多く歡迎の意思決定である其の決定した所のものに對して其の觀點は充分の資格を有する。然し其の觀點の構成分子たる觀人は何等の資格を有しない。

……○……

既にフーバーに投票した米國人の一人に對して「君はルーズベルトが當選したことに對して資格を持つて」と云つて見給へ。彼は何と答へるだらう

……○……

だからこそ自分の意思と云ふ事の結果を見た場合に少數意見と云ふものが成立つ。少數意見は一つの意見であつて觀點の意思決定の總數

私としてはあの微な決定を見た事は自分が審査員の一人であると無いとに拘らず非常に感謝に堪へない。前回にも云つた樣に年少だからとか婦人だからとか、又は新進家で經驗が乏しいからとか云ふ點で其の資格上の出來ない人間は眞實の動物である。斯うした

前回に私は審査員諸氏が或る情緒なるものに重きを置いて投票せられた結果を得たのではなかつたかと云ふことを思いた。

……○……

或る情緒と云ふことを見て投票すると云ふことは其の人を見るのである。即ち其の人の人格を見て投票すると云ふことである。勿論其れは全く別問の問題である

◇問題井手氏は唯物的世界觀を支持する點文字を面して居る反面に、道德的世界觀の論文を發表して居るが、さすれば井手氏は何れを支持せんと欲するならば、論旨不明瞭なる事を第一義に置いて、井手氏に苦言を呈するのではない、不知識にも井手氏と同一の態度を持つ人間に唯物的世界觀の真に眠つて居る人間は眞實の動物である。斯うした

市川右太衛門プロ特作

「風雲元祿日記」

原作脚色　志田　大作
監督　稻葉　徳兒
撮影　下村　健二
キャスト
豊臣秀吉兵衛　市川右太衛門
士原　主殺　谷崎　十郎
中山重太夫　高堂　國典
千阪　兵部　伊田　象美
武林　唯七　武井　龍二
脇部安兵衛　祇・平八郎
後野内匠頭　市川　君二郎
足輕　一丹　天野　四一
福川　源内　有馬　左門
宮本川龍平　吉良上野介
志賀　瑞郎　花岡　菊子
妻　萩野　駒井　澄枝
娘の　老女　風香　雪子
辻番の娘　鹿郎みる子

【梗概】元祿二年三月十四日――の松の廊下刃傷から勅使を

――歸途十四日元祿祭年の夢を破る山鹿流の陣太鼓――泪雨を縫つて義士隊浪士四十七名、總勢町吉良邸に殺入し本懐を遂げることが出來た、その際吉良に傷けつける浪士一名が誤つて味方を傷けたことからはしなくも重兵衛士家を捕して潜入の一人に入るしかし通路は閉者であつたお妙の上に嚇怒の雨が降り別離の哀しい日が續いた、冬が去つて春がめぐつて來た。

×

花見の宴で町人風の男をとらへて「吉良殿浪人に遊じあるまい」と詰問の最中へぬつと顔を出した侍。

「そら吉良家主要の臨時重兵衛衍だつた。助けられた町人は竹馬の友武林唯七で、それから間もなく浪士一行の優勢あることを傳じてゐると云ふ知らせを聞いた一丹の妹お龍――上杉家千阪兵部の聞者と結ばれる身で重兵衛と聞に挟まつて小さい胸をいためるのだつた。

×

浪士達は吉良の上に苦難の日が續き重兵衛をはじめ重臣達が次々に病死

漢文臺灣日日新報

陸軍大操大觀兵式
城東練兵場壯嚴擧行
精銳貔貅四萬二千軍馬五千
賜七千文武御饌統監部其他幹部御盃

十四日大阪電。河內。大和兩平野。三日間第二十回陸軍特別大操。最後大觀兵式。十四日午前九時起。於新天守閣當營之歸城。下城東練兵場擧行。式場有名古屋第三師團當先。大阪第四。廣島第五。京都第十六。各師團精銳。將士。四萬二千。軍馬約五千頭。自場之西南隅。東廻北列。午前九時前。秩父宮。伏見宮。賀陽宮。梨本宮。東久邇宮。各總裁。席親任官。東裝外國武官。在鄉將校。其他文武官。盛式參列。大元帥陛下。午前九時。御出。大本營。九時六分。諸員最敬禮中。御監部統帥。外國武官隨從。南諸兵指揮官。參謀閣兵。參謀閣兵。御乘馬於玉座。時南諸兵指揮官。梁進御前。號令號砲。步。砲。工。高砲。野重砲。騎。是分列式正嚴開始。戶山學校軍樂隊奏樂。步。砲。工。高砲。野重砲。騎。頓各隊順次於玉座御前。自北而南。步武堂堂行進。同時陸軍機數十。亦於式場上空集行分列式。如所豫定。極二時之壯嚴。

陛下十時五十四分。御發式場。十一時還御大本營。午後一時五分。更出大本營。同十分御臨第八聯隊。賜饌場。召七千名文武官。賜以御饌。閑院參謀總長宮殿下。賜官以下統監部幕僚。第十三師團長。第八師團長。第十六師團長。第四師團長。第十四師團長。第十五師團長。第十二師團長。第十一師團長。第九師團長。第六師團長。第五師團長。第十七師團長。第十八師團長。第十九師團長。第二十師團長。第二十一師團長。第二十二師團長。第二十三師團長。第二十四師團長。第二十五師團長。第二十六師團長。第二十七師團長。第二十八師團長。第二十九師團長。第三十師團長。第三十一師團長。第三十二師團長。第三十三師團長。第三十四師團長。第三十五師團長。第三十六師團長。第三十七師團長。第三十八師團長。第三十九師團長。第四十師團長。第四十一師團長。第四十二師團長。第四十三師團長。第四十四師團長。第四十五師團長。第四十六師團長。第四十七師團長。第四十八師團長。第四十九師團長。第五十師團長。第五十一師團長。第五十二師團長。第五十三師團長。第五十四師團長。第五十五師團長。第五十六師團長。第五十七師團長。第五十八師團長。第五十九師團長。第六十師團長。第六十一師團長。第六十二師團長。第六十三師團長。第六十四師團長。第六十五師團長。第六十六師團長。第六十七師團長。第六十八師團長。第六十九師團長。第七十師團長。第七十一師團長。第七十二師團長。第七十三師團長。第七十四師團長。第七十五師團長。第七十六師團長。第七十七師團長。第七十八師團長。第七十九師團長。第八十師團長。第八十一師團長。第八十二師團長。第八十三師團長。第八十四師團長。第八十五師團長。第八十六師團長。第八十七師團長。第八十八師團長。第八十九師團長。第九十師團長。第九十一師團長。第九十二師團長。第九十三師團長。第九十四師團長。第九十五師團長。第九十六師團長。第九十七師團長。第九十八師團長。第九十九師團長。第百師團長。第百一師團長。第百二師團長。第百三師團長。第百四師團長。第百五師團長。第百六師團長。第百七師團長。第百八師團長。第百九師團長。第百十師團長。第百十一師團長。第百十二師團長。第百十三師團長。第百十四師團長。第百十五師團長。第百十六師團長。第百十七師團長。第百十八師團長。第百十九師團長。第百二十師團長。第百二十一師團長。第百二十二師團長。第百二十三師團長。第百二十四師團長。第百二十五師團長。第百二十六師團長。第百二十七師團長。第百二十八師團長。第百二十九師團長。第百三十師團長。第百三十一師團長。第百三十二師團長。第百三十三師團長。第百三十四師團長。第百三十五師團長。第百三十六師團長。第百三十七師團長。第百三十八師團長。第百三十九師團長。第百四十師團長。第百四十一師團長。第百四十二師團長。第百四十三師團長。第百四十四師團長。第百四十五師團長。第百四十六師團長。第百四十七師團長。第百四十八師團長。第百四十九師團長。第百五十師團長。第百五十一師團長。第百五十二師團長。第百五十三師團長。第百五十四師團長。第百五十五師團長。第百五十六師團長。第百五十七師團長。第百五十八師團長。第百五十九師團長。第百六十師團長。第百六十一師團長。第百六十二師團長。第百六十三師團長。第百六十四師團長。第百六十五師團長。第百六十六師團長。第百六十七師團長。第百六十八師團長。第百六十九師團長。第百七十師團長。第百七十一師團長。第百七十二師團長。第百七十三師團長。第百七十四師團長。第百七十五師團長。第百七十六師團長。第百七十七師團長。第百七十八師團長。第百七十九師團長。第百八十師團長。第百八十一師團長。第百八十二師團長。第百八十三師團長。第百八十四師團長。第百八十五師團長。第百八十六師團長。第百八十七師團長。第百八十八師團長。第百八十九師團長。第百九十師團長。第百九十一師團長。第百九十二師團長。第百九十三師團長。第百九十四師團長。第百九十五師團長。第百九十六師團長。第百九十七師團長。第百九十八師團長。第百九十九師團長。第二百師團長。第二百一師團長。第二百二師團長。第二百三師團長。第二百四師團長。第二百五師團長。第二百六師團長。第二百七師團長。第二百八師團長。第二百九師團長。第二百十師團長。第二百十一師團長。第二百十二師團長。第二百十三師團長。第二百十四師團長。第二百十五師團長。第二百十六師團長。第二百十七師團長。第二百十八師團長。第二百十九師團長。第二百二十師團長。第二百二十一師團長。第二百二十二師團長。第二百二十三師團長。第二百二十四師團長。第二百二十五師團長。第二百二十六師團長。第二百二十七師團長。第二百二十八師團長。第二百二十九師團長。第二百三十師團長。第二百三十一師團長。第二百三十二師團長。第二百三十三師團長。第二百三十四師團長。第二百三十五師團長。第二百三十六師團長。第二百三十七師團長。第二百三十八師團長。第二百三十九師團長。第二百四十師團長。第二百四十一師團長。第二百四十二師團長。第二百四十三師團長。第二百四十四師團長。第二百四十五師團長。第二百四十六師團長。第二百四十七師團長。第二百四十八師團長。第二百四十九師團長。第二百五十師團長。第二百五十一師團長。第二百五十二師團長。第二百五十三師團長。第二百五十四師團長。第二百五十五師團長。第二百五十六師團長。第二百五十七師團長。第二百五十八師團長。第二百五十九師團長。第二百六十師團長。第二百六十一師團長。第二百六十二師團長。第二百六十三師團長。第二百六十四師團長。第二百六十五師團長。第二百六十六師團長。第二百六十七師團長。第二百六十八師團長。第二百六十九師團長。第二百七十師團長。第二百七十一師團長。第二百七十二師團長。第二百七十三師團長。第二百七十四師團長。第二百七十五師團長。第二百七十六師團長。第二百七十七師團長。第二百七十八師團長。第二百七十九師團長。第二百八十師團長。第二百八十一師團長。第二百八十二師團長。第二百八十三師團長。第二百八十四師團長。第二百八十五師團長。第二百八十六師團長。第二百八十七師團長。第二百八十八師團長。第二百八十九師團長。第二百九十師團長。第二百九十一師團長。第二百九十二師團長。第二百九十三師團長。第二百九十四師團長。第二百九十五師團長。第二百九十六師團長。第二百九十七師團長。第二百九十八師團長。第二百九十九師團長。第三百師團長。第三百一師團長。第三百二師團長。第三百三師團長。第三百四師團長。第三百五師團長。第三百六師團長。第三百七師團長。第三百八師團長。第三百九師團長。第三百十師團長。第三百十一師團長。第三百十二師團長。第三百十三師團長。第三百十四師團長。第三百十五師團長。第三百十六師團長。第三百十七師團長。第三百十八師團長。第三百十九師團長。第三百二十師團長。第三百二十一師團長。第三百二十二師團長。第三百二十三師團長。第三百二十四師團長。第三百二十五師團長。第三百二十六師團長。第三百二十七師團長。第三百二十八師團長。第三百二十九師團長。第三百三十師團長。第三百三十一師團長。第三百三十二師團長。第三百三十三師團長。第三百三十四師團長。第三百三十五師團長。第三百三十六師團長。第三百三十七師團長。第三百三十八師團長。第三百三十九師團長。第三百四十師團長。第三百四十一師團長。第三百四十二師團長。第三百四十三師團長。第三百四十四師團長。第三百四十五師團長。第三百四十六師團長。第三百四十七師團長。第三百四十八師團長。第三百四十九師團長。第三百五十師團長。第三百五十一師團長。第三百五十二師團長。第三百五十三師團長。第三百五十四師團長。第三百五十五師團長。第三百五十六師團長。第三百五十七師團長。第三百五十八師團長。第三百五十九師團長。第三百六十師團長。第三百六十一師團長。第三百六十二師團長。第三百六十三師團長。第三百六十四師團長。第三百六十五師團長。第三百六十六師團長。第三百六十七師團長。第三百六十八師團長。第三百六十九師團長。第三百七十師團長。第三百七十一師團長。第三百七十二師團長。第三百七十三師團長。第三百七十四師團長。第三百七十五師團長。第三百七十六師團長。第三百七十七師團長。第三百七十八師團長。第三百七十九師團長。第三百八十師團長。第三百八十一師團長。第三百八十二師團長。第三百八十三師團長。第三百八十四師團長。第三百八十五師團長。第三百八十六師團長。第三百八十七師團長。第三百八十八師團長。第三百八十九師團長。第三百九十師團長。第三百九十一師團長。第三百九十二師團長。第三百九十三師團長。第三百九十四師團長。第三百九十五師團長。第三百九十六師團長。第三百九十七師團長。第三百九十八師團長。第三百九十九師團長。第四百師團長。第四百一師團長。第四百二師團長。第四百三師團長。第四百四師團長。第四百五師團長。第四百六師團長。第四百七師團長。第四百八師團長。第四百九師團長。第四百十師團長。第四百十一師團長。第四百十二師團長。第四百十三師團長。第四百十四師團長。第四百十五師團長。第四百十六師團長。第四百十七師團長。第四百十八師團長。第四百十九師團長。第四百二十師團長。第四百二十一師團長。第四百二十二師團長。第四百二十三師團長。第四百二十四師團長。第四百二十五師團長。第四百二十六師團長。第四百二十七師團長。第四百二十八師團長。第四百二十九師團長。第四百三十師團長。第四百三十一師團長。第四百三十二師團長。第四百三十三師團長。第四百三十四師團長。第四百三十五師團長。第四百三十六師團長。第四百三十七師團長。第四百三十八師團長。第四百三十九師團長。第四百四十師團長。第四百四十一師團長。第四百四十二師團長。第四百四十三師團長。第四百四十四師團長。第四百四十五師團長。第四百四十六師團長。第四百四十七師團長。第四百四十八師團長。第四百四十九師團長。第四百五十師團長。第四百五十一師團長。第四百五十二師團長。第四百五十三師團長。第四百五十四師團長。第四百五十五師團長。第四百五十六師團長。第四百五十七師團長。第四百五十八師團長。第四百五十九師團長。第四百六十師團長。第四百六十一師團長。第四百六十二師團長。第四百六十三師團長。第四百六十四師團長。第四百六十五師團長。第四百六十六師團長。第四百六十七師團長。第四百六十八師團長。第四百六十九師團長。第四百七十師團長。第四百七十一師團長。第四百七十二師團長。第四百七十三師團長。第四百七十四師團長。第四百七十五師團長。第四百七十六師團長。第四百七十七師團長。第四百七十八師團長。第四百七十九師團長。第四百八十師團長。第四百八十一師團長。第四百八十二師團長。第四百八十三師團長。第四百八十四師團長。第四百八十五師團長。第四百八十六師團長。第四百八十七師團長。第四百八十八師團長。第四百八十九師團長。第四百九十師團長。第四百九十一師團長。第四百九十二師團長。第四百九十三師團長。第四百九十四師團長。第四百九十五師團長。第四百九十六師團長。第四百九十七師團長。第四百九十八師團長。第四百九十九師團長。第五百師團長。第五百一師團長。第五百二師團長。第五百三師團長。第五百四師團長。第五百五師團長。第五百六師團長。第五百七師團長。第五百八師團長。第五百九師團長。第五百十師團長。第五百十一師團長。第五百十二師團長。第五百十三師團長。第五百十四師團長。第五百十五師團長。第五百十六師團長。第五百十七師團長。第五百十八師團長。第五百十九師團長。第五百二十師團長。第五百二十一師團長。第五百二十二師團長。第五百二十三師團長。第五百二十四師團長。第五百二十五師團長。第五百二十六師團長。第五百二十七師團長。第五百二十八師團長。第五百二十九師團長。第五百三十師團長。第五百三十一師團長。第五百三十二師團長。第五百三十三師團長。第五百三十四師團長。第五百三十五師團長。第五百三十六師團長。第五百三十七師團長。第五百三十八師團長。第五百三十九師團長。第五百四十師團長。第五百四十一師團長。第五百四十二師團長。第五百四十三師團長。第五百四十四師團長。第五百四十五師團長。第五百四十六師團長。第五百四十七師團長。第五百四十八師團長。第五百四十九師團長。第五百五十師團長。第五百五十一師團長。第五百五十二師團長。第五百五十三師團長。第五百五十四師團長。第五百五十五師團長。第五百五十六師團長。第五百五十七師團長。第五百五十八師團長。第五百五十九師團長。第五百六十師團長。第五百六十一師團長。第五百六十二師團長。第五百六十三師團長。第五百六十四師團長。第五百六十五師團長。第五百六十六師團長。第五百六十七師團長。第五百六十八師團長。第五百六十九師團長。第五百七十師團長。第五百七十一師團長。第五百七十二師團長。第五百七十三師團長。第五百七十四師團長。第五百七十五師團長。第五百七十六師團長。第五百七十七師團長。第五百七十八師團長。第五百七十九師團長。第五百八十師團長。第五百八十一師團長。第五百八十二師團長。第五百八十三師團長。第五百八十四師團長。第五百八十五師團長。第五百八十六師團長。第五百八十七師團長。第五百八十八師團長。第五百八十九師團長。第五百九十師團長。第五百九十一師團長。第五百九十二師團長。第五百九十三師團長。第五百九十四師團長。第五百九十五師團長。第五百九十六師團長。第五百九十七師團長。第五百九十八師團長。第五百九十九師團長。第六百師團長。第六百一師團長。第六百二師團長。第六百三師團長。第六百四師團長。第六百五師團長。第六百六師團長。第六百七師團長。第六百八師團長。第六百九師團長。第六百十師團長。第六百十一師團長。第六百十二師團長。第六百十三師團長。第六百十四師團長。第六百十五師團長。第六百十六師團長。第六百十七師團長。第六百十八師團長。第六百十九師團長。第六百二十師團長。第六百二十一師團長。第六百二十二師團長。第六百二十三師團長。第六百二十四師團長。第六百二十五師團長。第六百二十六師團長。第六百二十七師團長。第六百二十八師團長。第六百二十九師團長。第六百三十師團長。第六百三十一師團長。第六百三十二師團長。第六百三十三師團長。第六百三十四師團長。第六百三十五師團長。第六百三十六師團長。第六百三十七師團長。第六百三十八師團長。第六百三十九師團長。第六百四十師團長。第六百四十一師團長。第六百四十二師團長。第六百四十三師團長。第六百四十四師團長。第六百四十五師團長。第六百四十六師團長。第六百四十七師團長。第六百四十八師團長。第六百四十九師團長。第六百五十師團長。第六百五十一師團長。第六百五十二師團長。第六百五十三師團長。第六百五十四師團長。第六百五十五師團長。第六百五十六師團長。第六百五十七師團長。第六百五十八師團長。第六百五十九師團長。第六百六十師團長。第六百六十一師團長。第六百六十二師團長。第六百六十三師團長。第六百六十四師團長。第六百六十五師團長。第六百六十六師團長。第六百六十七師團長。第六百六十八師團長。第六百六十九師團長。第六百七十師團長。第六百七十一師團長。第六百七十二師團長。第六百七十三師團長。第六百七十四師團長。第六百七十五師團長。第六百七十六師團長。第六百七十七師團長。第六百七十八師團長。第六百七十九師團長。第六百八十師團長。第六百八十一師團長。第六百八十二師團長。第六百八十三師團長。第六百八十四師團長。第六百八十五師團長。第六百八十六師團長。第六百八十七師團長。第六百八十八師團長。第六百八十九師團長。第六百九十師團長。第六百九十一師團長。第六百九十二師團長。第六百九十三師團長。第六百九十四師團長。第六百九十五師團長。第六百九十六師團長。第六百九十七師團長。第六百九十八師團長。第六百九十九師團長。第七百師團長。第七百一師團長。第七百二師團長。第七百三師團長。第七百四師團長。第七百五師團長。第七百六師團長。第七百七師團長。第七百八師團長。第七百九師團長。第七百十師團長。第七百十一師團長。第七百十二師團長。第七百十三師團長。第七百十四師團長。第七百十五師團長。第七百十六師團長。第七百十七師團長。第七百十八師團長。第七百十九師團長。第七百二十師團長。第七百二十一師團長。第七百二十二師團長。第七百二十三師團長。第七百二十四師團長。第七百二十五師團長。第七百二十六師團長。第七百二十七師團長。第七百二十八師團長。第七百二十九師團長。第七百三十師團長。第七百三十一師團長。第七百三十二師團長。第七百三十三師團長。第七百三十四師團長。第七百三十五師團長。第七百三十六師團長。第七百三十七師團長。第七百三十八師團長。第七百三十九師團長。第七百四十師團長。第七百四十一師團長。第七百四十二師團長。第七百四十三師團長。第七百四十四師團長。第七百四十五師團長。第七百四十六師團長。第七百四十七師團長。第七百四十八師團長。第七百四十九師團長。第七百五十師團長。第七百五十一師團長。第七百五十二師團長。第七百五十三師團長。第七百五十四師團長。第七百五十五師團長。第七百五十六師團長。第七百五十七師團長。第七百五十八師團長。第七百五十九師團長。第七百六十師團長。第七百六十一師團長。第七百六十二師團長。第七百六十三師團長。第七百六十四師團長。第七百六十五師團長。第七百六十六師團長。第七百六十七師團長。第七百六十八師團長。第七百六十九師團長。第七百七十師團長。第七百七十一師團長。第七百七十二師團長。第七百七十三師團長。第七百七十四師團長。第七百七十五師團長。第七百七十六師團長。第七百七十七師團長。第七百七十八師團長。第七百七十九師團長。第七百八十師團長。第七百八十一師團長。第七百八十二師團長。第七百八十三師團長。第七百八十四師團長。第七百八十五師團長。第七百八十六師團長。第七百八十七師團長。第七百八十八師團長。第七百八十九師團長。第七百九十師團長。第七百九十一師團長。第七百九十二師團長。第七百九十三師團長。第七百九十四師團長。第七百九十五師團長。第七百九十六師團長。第七百九十七師團長。第七百九十八師團長。第七百九十九師團長。第八百師團長。第八百一師團長。第八百二師團長。第八百三師團長。第八百四師團長。第八百五師團長。第八百六師團長。第八百七師團長。第八百八師團長。第八百九師團長。第八百十師團長。第八百十一師團長。第八百十二師團長。第八百十三師團長。第八百十四師團長。第八百十五師團長。第八百十六師團長。第八百十七師團長。第八百十八師團長。第八百十九師團長。第八百二十師團長。第八百二十一師團長。第八百二十二師團長。第八百二十三師團長。第八百二十四師團長。第八百二十五師團長。第八百二十六師團長。第八百二十七師團長。第八百二十八師團長。第八百二十九師團長。第八百三十師團長。第八百三十一師團長。第八百三十二師團長。第八百三十三師團長。第八百三十四師團長。第八百三十五師團長。第八百三十六師團長。第八百三十七師團長。第八百三十八師團長。第八百三十九師團長。第八百四十師團長。第八百四十一師團長。第八百四十二師團長。第八百四十三師團長。第八百四十四師團長。第八百四十五師團長。第八百四十六師團長。第八百四十七師團長。第八百四十八師團長。第八百四十九師團長。第八百五十師團長。第八百五十一師團長。第八百五十二師團長。第八百五十三師團長。第八百五十四師團長。第八百五十五師團長。第八百五十六師團長。第八百五十七師團長。第八百五十八師團長。第八百五十九師團長。第八百六十師團長。第八百六十一師團長。第八百六十二師團長。第八百六十三師團長。第八百六十四師團長。第八百六十五師團長。第八百六十六師團長。第八百六十七師團長。第八百六十八師團長。第八百六十九師團長。第八百七十師團長。第八百七十一師團長。第八百七十二師團長。第八百七十三師團長。第八百七十四師團長。第八百七十五師團長。第八百七十六師團長。第八百七十七師團長。第八百七十八師團長。第八百七十九師團長。第八百八十師團長。第八百八十一師團長。第八百八十二師團長。第八百八十三師團長。第八百八十四師團長。第八百八十五師團長。第八百八十六師團長。第八百八十七師團長。第八百八十八師團長。第八百八十九師團長。第八百九十師團長。第八百九十一師團長。第八百九十二師團長。第八百九十三師團長。第八百九十四師團長。第八百九十五師團長。第八百九十六師團長。第八百九十七師團長。第八百九十八師團長。第八百九十九師團長。第九百師團長。第九百一師團長。第九百二師團長。第九百三師團長。第九百四師團長。第九百五師團長。第九百六師團長。第九百七師團長。第九百八師團長。第九百九師團長。第九百十師團長。第九百十一師團長。第九百十二師團長。第九百十三師團長。第九百十四師團長。第九百十五師團長。第九百十六師團長。第九百十七師團長。第九百十八師團長。第九百十九師團長。第九百二十師團長。第九百二十一師團長。第九百二十二師團長。第九百二十三師團長。第九百二十四師團長。第九百二十五師團長。第九百二十六師團長。第九百二十七師團長。第九百二十八師團長。第九百二十九師團長。第九百三十師團長。第九百三十一師團長。第九百三十二師團長。第九百三十三師團長。第九百三十四師團長。第九百三十五師團長。第九百三十六師團長。第九百三十七師團長。第九百三十八師團長。第九百三十九師團長。第九百四十師團長。第九百四十一師團長。第九百四十二師團長。第九百四十三師團長。第九百四十四師團長。第九百四十五師團長。第九百四十六師團長。第九百四十七師團長。第九百四十八師團長。第九百四十九師團長。第九百五十師團長。第九百五十一師團長。第九百五十二師團長。第九百五十三師團長。第九百五十四師團長。第九百五十五師團長。第九百五十六師團長。第九百五十七師團長。第九百五十八師團長。第九百五十九師團長。第九百六十師團長。第九百六十一師團長。第九百六十二師團長。第九百六十三師團長。第九百六十四師團長。第九百六十五師團長。第九百六十六師團長。第九百六十七師團長。第九百六十八師團長。第九百六十九師團長。第九百七十師團長。第九百七十一師團長。第九百七十二師團長。第九百七十三師團長。第九百七十四師團長。第九百七十五師團長。第九百七十六師團長。第九百七十七師團長。第九百七十八師團長。第九百七十九師團長。第九百八十師團長。第九百八十一師團長。第九百八十二師團長。第九百八十三師團長。第九百八十四師團長。第九百八十五師團長。第九百八十六師團長。第九百八十七師團長。第九百八十八師團長。第九百八十九師團長。第九百九十師團長。第九百九十一師團長。第九百九十二師團長。第九百九十三師團長。第九百九十四師團長。第九百九十五師團長。第九百九十六師團長。第九百九十七師團長。第九百九十八師團長。第九百九十九師團長。第千師團長。第千一師團長。第千二師團長。第千三師團長。第千四師團長。第千五師團長。第千六師團長。第千七師團長。第千八師團長。第千九師團長。第千十師團長。第千十一師團長。第千十二師團長。第千十三師團長。第千十四師團長。第千十五師團長。第千十六師團長。第千十七師團長。第千十八師團長。第千十九師團長。第千二十師團長。第千二十一師團長。第千二十二師團長。第千二十三師團長。第千二十四師團長。第千二十五師團長。第千二十六師團長。第千二十七師團長。第千二十八師團長。第千二十九師團長。第千三十師團長。第千三十一師團長。第千三十二師團長。第千三十三師團長。第千三十四師團長。第千三十五師團長。第千三十六師團長。第千三十七師團長。第千三十八師團長。第千三十九師團長。第千四十師團長。第千四十一師團長。第千四十二師團長。第千四十三師團長。第千四十四師團長。第千四十五師團長。第千四十六師團長。第千四十七師團長。第千四十八師團長。第千四十九師團長。第千五十師團長。第千五十一師團長。第千五十二師團長。第千五十三師團長。第千五十四師團長。第千五十五師團長。第千五十六師團長。第千五十七師團長。第千五十八師團長。第千五十九師團長。第千六十師團長。第千六十一師團長。第千六十二師團長。第千六十三師團長。第千六十四師團長。第千六十五師團長。第千六十六師團長。第千六十七師團長。第千六十八師團長。第千六十九師團長。第千七十師團長。第千七十一師團長。第千七十二師團長。第千七十三師團長。第千七十四師團長。第千七十五師團長。第千七十六師團長。第千七十七師團長。第千七十八師團長。第千七十九師團長。第千八十師團長。第千八十一師團長。第千八十二師團長。第千八十三師團長。第千八十四師團長。第千八十五師團長。第千八十六師團長。第千八十七師團長。第千八十八師團長。第千八十九師團長。第千九十師團長。第千九十一師團長。第千九十二師團長。第千九十三師團長。第千九十四師團長。第千九十五師團長。第千九十六師團長。第千九十七師團長。第千九十八師團長。第千九十九師團長。第二千師團長。第二千一師團長。第二千二師團長。第二千三師團長。第二千四師團長。第二千五師團長。第二千六師團長。第二千七師團長。第二千八師團長。第二千九師團長。第二千十師團長。第二千十一師團長。第二千十二師團長。第二千十三師團長。第二千十四師團長。第二千十五師團長。第二千十六師團長。第二千十七師團長。第二千十八師團長。第二千十九師團長。第二千二十師團長。第二千二十一師團長。第二千二十二師團長。第二千二十三師團長。第二千二十四師團長。第二千二十五師團長。第二千二十六師團長。第二千二十七師團長。第二千二十八師團長。第二千二十九師團長。第二千三十師團長。第二千三十一師團長。第二千三十二師團長。第二千三十三師團長。第二千三十四師團長。第二千三十五師團長。第二千三十六師團長。第二千三十七師團長。第二千三十八師團長。第二千三十九師團長。第二千四十師團長。第二千四十一師團長。第二千四十二師團長。第二千四十三師團長。第二千四十四師團長。第二千四十五師團長。第二千四十六師團長。第二千四十七師團長。第二千四十八師團長。第二千四十九師團長。第二千五十師團長。第二千五十一師團長。第二千五十二師團長。第二千五十三師團長。第二千五十四師團長。第二千五十五師團長。第二千五十六師團長。第二千五十七師團長。第二千五十八師團長。第二千五十九師團長。第二千六十師團長。第二千六十一師團長。第二千六十二師團長。第二千六十三師團長。第二千六十四師團長。第二千六十五師團長。第二千六十六師團長。第二千六十七師團長。第二千六十八師團長。第二千六十九師團長。第二千七十師團長。第二千七十一師團長。第二千七十二師團長。第二千七十三師團長。第二千七十四師團長。第二千七十五師團長。第二千七十六師團長。第二千七十七師團長。第二千七十八師團長。第二千七十九師團長。第二千八十師團長。第二千八十一師團長。第二千八十二師團長。第二千八十三師團長。第二千八十四師團長。第二千八十五師團長。第二千八十六師團長。第二千八十七師團長。第二千八十八師團長。第二千八十九師團長。第二千九十師團長。第二千九十一師團長。第二千九十二師團長。第二千九十三師團長。第二千九十四師團長。第二千九十五師團長。第二千九十六師團長。第二千九十七師團長。第二千九十八師團長。第二千九十九師團長。第三千師團長。第三千一師團長。第三千二師團長。第三千三師團長。第三千四師團長。第三千五師團長。第三千六師團長。第三千七師團長。第三千八師團長。第三千九師團長。第三千十師團長。第三千十一師團長。第三千十二師團長。第三千十三師團長。第三千十四師團長。第三千十五師團長。第三千十六師團長。第三千十七師團長。第三千十八師團長。第三千十九師團長。第三千二十師團長。第三千二十一師團長。第三千二十二師團長。第三千二十三師團長。第三千二十四師團長。第三千二十五師團長。第三千二十六師團長。第三千二十七師團長。第三千二十八師團長。第三千二十九師團長。第三千三十師團長。第三千三十一師團長。第三千三十二師團長。第三千三十三師團長。第三千三十四師團長。第三千三十五師團長。第三千三十六師團長。第三千三十七師團長。第三千三十八師團長。第三千三十九師團長。第三千四十師團長。第三千四十一師團長。第三千四十二師團長。第三千四十三師團長。第三千四十四師團長。第三千四十五師團長。第三千四十六師團長。第三千四十七師團長。第三千四十八師團長。第三千四十九師團長。第三千五十師團長。第三千五十一師團長。第三千五十二師團長。第三千五十三師團長。第三千五十四師團長。第三千五十五師團長。第三千五十六師團長。第三千五十七師團長。第三千五十八師團長。第三千五十九師團長。第三千六十師團長。第三千六十一師團長。第三千六十二師團長。第三千六十三師團長。第三千六十四師團長。第三千六十五師團長。第三千六十六師團長。第三千六十七師團長。第三千六十八師團長。第三千六十九師團長。第三千七十師團長。第三千七十一師團長。第三千七十二師團長。第三千七十三師團長。第三千七十四師團長。第三千七十五師團長。第三千七十六師團長。第三千七十七師團長。第三千七十八師團長。第三千七十九師團長。第三千八十師團長。第三千八十一師團長。第三千八十二師團長。第三千八十三師團長。第三千八十四師團長。第三千八十五師團長。第三千八十六師團長。第三千八十七師團長。第三千八十八師團長。第三千八十九師團長。第三千九十師團長。第三千九十一師團長。第三千九十二師團長。第三千九十三師團長。第三千九十四師團長。第三千九十五師團長。第三千九十六師團長。第三千九十七師團長。第三千九十八師團長。第三千九十九師團長。第四千師團長。第四千一師團長。第四千二師團長。第四千三師團長。第四千四師團長。第四千五師團長。第四千六師團長。第四千七師團長。第四千八師團長。第四千九師團長。第四千十師團長。第四千十一師團長。第四千十二師團長。第四千十三師團長。第四千十四師團長。第四千十五師團長。第四千十六師團長。第四千十七師團長。第四千十八師團長。第四千十九師團長。第四千二十師團長。第四千二十一師團長。第四千二十二師團長。第四千二十三師團長。第四千二十四師團長。第四千二十五師團長。第四千二十六師團長。第四千二十七師團長。第四千二十八師團長。第四千二十九師團長。第四千三十師團長。第四千三十一師團長。第四千三十二師團長。第四千三十三師團長。第四千三十四師團長。第四千三十五師團長。第四千三十六師團長。第四千三十七師團長。第四千三十八師團長。第四千三十九師團長。第四千四十師團長。第四千四十一師團長。第四千四十二師團長。第四千四十三師團長。第四千四十四師團長。第四千四十五師團長。第四千四十六師團長。第四千四十七師團長。第四千四十八師團長。第四千四十九師團長。第四千五十師團長。第四千五十一師團長。第四千五十二師團長。第四千五十三師團長。第四千五十四師團長。第四千五十五師團長。第四千五十六師團長。第四千五十七師團長。第四千五十八師團長。第四千五十九師團長。第四千六十師團長。第四千六十一師團長。第四千六十二師團長。第四千六十三師團長。第四千六十四師團長。第四千六十五師團長。第四千六十六師團長。第四千六十七師團長。第四千六十八師團長。第四千六十九師團長。第四千七十師團長。第四千七十一師團長。第四千七十二師團長。第四千七十三師團長。第四千七十四師團長。第四千七十五師團長。第四千七十六師團長。第四千七十七師團長。第四千七十八師團長。第四千七十九師團長。第四千八十師團長。第四千八十一師團長。第四千八十二師團長。第四千八十三師團長。第四千八十四師團長。第四千八十五師團長。第四千八十六師團長。第四千八十七師團長。第四千八十八師團長。第四千八十九師團長。第四千九十師團長。第四千九十一師團長。第四千九十二師團長。第四千九十三師團長。第四千九十四師團長。第四千九十五師團長。第四千九十六師團長。第四千九十七師團長。第四千九十八師團長。第四千九十九師團長。第五千師團長。第五千一師團長。第五千二師團長。第五千三師團長。第五千四師團長。第五千五師團長。第五千六師團長。第五千七師團長。第五千八師團長。第五千九師團長。第六千師團長。第六千一師團長。第六千二師團長。第六千三師團長。第六千四師團長。第六千五師團長。第六千六師團長。第六千七師團長。第六千八師團長。第六千九師團長。第七千師團長。第七千一師團長。第七千二師團長。第七千三師團長。第七千四師團長。第七千五師團長。第七千六師團長。第七千七師團長。第七千八師團長。第七千九師團長。第八千師團長。第八千一師團長。第八千二師團長。第八千三師團長。第八千四師團長。第八千五師團長。第八千六師團長。第八千七師團長。第八千八師團長。第八千九師團長。第九千師團長。第九千一師團長。第九千二師團長。第九千三師團長。第九千四師團長。第九千五師團長。第九千六師團長。第九千七師團長。第九千八師團長。第九千九師團長。第一萬師團長。第一萬一師團長。第一萬二師團長。第一萬三師團長。第一萬四師團長。第一萬五師團長。第一萬六師團長。第一萬七師團長。第一萬八師團長。第一萬九師團長。第二萬師團長。第二萬一師團長。第二萬二師團長。第二萬三師團長。第二萬四師團長。第二萬五師團長。第二萬六師團長。第二萬七師團長。第二萬八師團長。第二萬九師團長。第三萬師團長。第三萬一師團長。第三萬二師團長。第三萬三師團長。第三萬四師團長。第三萬五師團長。第三萬六師團長。第三萬七師團長。第三萬八師團長。第三萬九師團長。第四萬師團長。第四萬一師團長。第四萬二師團長。第四萬三師團長。第四萬四師團長。第四萬五師團長。第四萬六師團長。第四萬七師團長。第四萬八師團長。第四萬九師團長。第五萬師團長。第五萬一師團長。第五萬二師團長。第五萬三師團長。第五萬四師團長。第五萬五師團長。第五萬六師團長。第五萬七師團長。第五萬八師團長。第五萬九師團長。第六萬師團長。第六萬一師團長。第六萬二師團長。第六萬三師團長。第六萬四師團長。第六萬五師團長。第六萬六師團長。第六萬七師團長。第六萬八師團長。第六萬九師團長。第七萬師團長。第七萬一師團長。第七萬二師團長。第七萬三師團長。第七萬四師團長。第七萬五師團長。第七萬六師團長。第七萬七師團長。第七萬八師團長。第七萬九師團長。第八萬師團長。第八萬一師團長。第八萬二師團長。第八萬三師團長。第八萬四師團長。第八萬五師團長。第八萬六師團長。第八萬七師團長。第八萬八師團長。第八萬九師團長。第九萬師團長。第九萬一師團長。第九萬二師團長。第九萬三師團長。第九萬四師團長。第九萬五師團長。第九萬六師團長。第九萬七師團長。第九萬八師團長。第九萬九師團長。第十萬師團長。第十萬一師團長。第十萬二師團長。第十萬三師團長。第十萬四師團長。第十萬五師團長。第十萬六師團長。第十萬七師團長。第十萬八師團長。第十萬九師團長。第二十萬師團長。第二十萬一師團長。第二十萬二師團長。第二十萬三師團長。第二十萬四師團長。第二十萬五師團長。第二十萬六師團長。第二十萬七師團長。第二十萬八師團長。第二十萬九師團長。第三十萬師團長。第三十萬一師團長。第三十萬二師團長。第三十萬三師團長。第三十萬四師團長。第三十萬五師團長。第三十萬六師團長。第三十萬七師團長。第三十萬八師團長。第三十萬九師團長。第四十萬師團長。第四十萬一師團長。第四十萬二師團長。第四十萬三師團長。第四十萬四師團長。第四十萬五師團長。第四十萬六師團長。第四十萬七師團長。第四十萬八師團長。第四十萬九師團長。第五十萬師團長。第五十萬一師團長。第五十萬二師團長。第五十萬三師團長。第五十萬四師團長。第五十萬五師團長。第五十萬六師團長。第五十萬七師團長。第五十萬八師團長。第五十萬九師團長。第六十萬師團長。第六十萬一師團長。第六十萬二師團長。第六十萬三師團長。第六十萬四師團長。第六十萬五師團長。第六十萬六師團長。第六十萬七師團長。第六十萬八師團長。第六十萬九師團長。第七十萬師團長。第七十萬一師團長。第七十萬二師團長。第七十萬三師團長。第七十萬四師團長。第七十萬五師團長。第七十萬六師團長。第七十萬七師團長。第七十萬八師團長。第七十萬九師團長。第八十萬師團長。第八十萬一師團長。第八十萬二師團長。第八十萬三師團長。第八十萬四師團長。第八十萬五師團長。第八十萬六師團長。第八十萬七師團長。第八十萬八師團長。第八十萬九師團長。第九十萬師團長。第九十萬一師團長。第九十萬二師團長。第九十萬三師團長。第九十萬四師團長。第九十萬五師團長。第九十萬六師團長。第九十萬七師團長。第九十萬八師團長。第九十萬九師團長。第一百萬師團長。第一百萬一師團長。第一百萬二師團長。第一百萬三師團長。第一百萬四師團長。第一百萬五師團長。第一百萬六師團長。第一百萬七師團長。第一百萬八師團長。第一百萬九師團長。第二百萬師團長。第二百萬一師團長。第二百萬二師團長。第二百萬三師團長。第二百萬四師團長。第二百萬五師團長。第二百萬六師團長。第二百萬七師團長。第二百萬八師團長。第二百萬九師團長。第三百萬師團長。第三百萬一師團

臺灣日日新報　（火曜日）　第一万一千七百十二號　（一）
昭和十年七月十五日　（印紙納付）（郵便物認可第三種郵便物認可）

臺灣日日新報

帝國生命

（内ノ丸・京橋）

帝國生命保險株式會社

最高の配當と最善の奉仕

新種養老保險の高率配當實行

新種養老保險は配當開始期を迎へて昭和六年度一回分五分配當・七年度二回分一割配當を實行し以て世間の御信頼を高め、今後の配當資源も亦充分の積立を保有して居ります

――詳細は「保險の選び方」を御覽下さい

約款改正による兩制度の創設

保險料前納に對しては割引及び利差配當により會社の平均利廻と同率を提供し、保險金分割拂に於ては利殖と利差配當により安全確實なる定期收入を得らるゝ道を開きました

――詳細は「改正約款の特色」を御覽下さい

奉仕精神の結晶　健康增進施設

人生幸福の中樞と申すべき健康長壽を祈つて健康增進部創始以來、毎年十萬圓を割き施設を擴充し巡回相談の全國的普及を圖り、御加入各位の爲に無料奉仕を續けて居ります

――詳細は「保命生活の設備」を御覽下さい

斯て帝國生命は貯蓄・信託・投資を兼ぬる最も有利なる保險を提供して居ります

（詳記の要項は御申越次第御送呈致します）

B-11-a

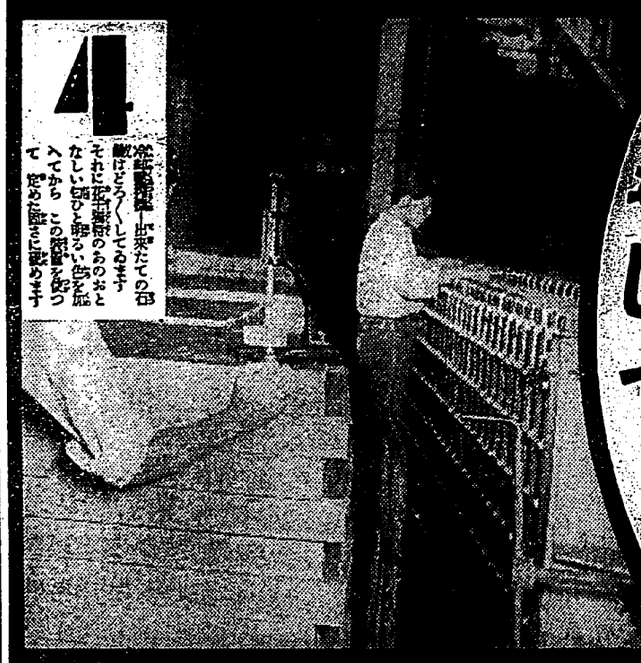

お肌のために
よい石鹸を作るには

一つの石鹸が出來上るまでの間に花王石鹸の工場に於て七ツの關所が出來てゐます　此關所々々で檢査課の技師達が嚴重な檢査を行ふので感じ易い嬰兒のお肌にも穩かな花王石鹸が出來上ります

東京・花王石鹸本舗　大阪・會商瀨長

●臺東製糖株式會社（總社）昭和七年度第四回拂込ノ分ハ本月五日本店ヲ始メ各出張所ニ於テ百四拾八圓也ヲ移轉ス
右昭和七年七月　臺東製糖株式會社
●有限責任三圍同業信用組合（總社）臺灣新竹街昭和七年拾月貳拾日附創立認可ニ依リ昭和七年拾月貳拾日ヨリ營業ヲ開始シ同日附ヲ以テ左記ノ通リ移轉シ候間此段御通知申上候也
記
一、新社屋　臺北州七星郡松山庄松山六拾番地
一、電話番號　松山貳百拾壹番
昭和七年拾月貳拾日
有限責任三圍同業信用組合
●臺北州七星郡松山庄松山六拾番地
申立人　王雨亭
右申立人ハ臺北州七星郡松山庄松山六拾番地ニ於テ公衆浴場ヲ營ミ居リ候處今般左記ノ理由ニ依リ廢業致度旨申立ニ付此段公告候也
記
一、營業ノ種類　公衆浴場
一、營業ノ場所　臺北州七星郡松山庄松山六拾番地
一、廢業ノ理由　主人ノ申立ニ付
昭和七年拾壹月拾日
臺北州七星郡松山庄長

（二）臺灣教育令の改正に就て
本島師範教育の擴充が必要

一

臺灣教育令改正其の他の案を提出、中央教育會は大正十一年二月勅令第二十號を以て發布され、本島教育制度の基礎となるところを規定したものであるが、今回臨教育を充實する目的を以て、其の第十四條に於て「師範學校の修業年限は六年とす、但し女子に在りては修業年限を五年とし、普通科に於て一年を短縮す」とあるのを改め、修業年限を共に一ヶ年づゝ延長し、從來の實科が一年になつて居たのを二年とした、いふのが、今回の改正案の骨子である。

二

此の改正に就ては、夙に南部各時代に提案、指摘者を經て法制局に廻付されたのであつたが、法制局に於ては師範教育の獎勵よりも普通教育擴張の要及徹底が先決問題なりとし、稍々難色があつたけれども、當局當局の說明に依り遂に同意を表し、やがて閣議に上程せられんとした際恰も臨時議會召集等の事あり、政務多端の故を以て其の儘となり今日に及んだもので、今回之に就て更に新面を加へて、今回之に就て更に新面を加へて、さして立案に當局する如きことは萬々無かるべきやに想像されるのであるが、それが當々閣議を通過しても最後の關門たる枢密院に於て、如何なる難關が横はるやも知れず、實に油斷すべからざる事である。

三

いま内地に於ける師範教育に關する規定中、殊に修業年限に就ての部分を見るに、從來年限に於ては實科が一年、次きに本島の普通科に相當し小學校卒業のものを收容する本科第二部を置き、四年、次いで同じく師範科に相當する講習科を設け、第一部卒業者を收容する本科第二部を二年又は二年とし、其の上に更に一年、專攻科を置く事となつた、然るに社會の趨勢は益々國民教育の振興に重點を置いて徒力其の普及と擴充とに專手されねばならなくなつたので、一層優良なる教員を養成する事が必須缺く可らざる事となつて來た、殊に最近の傾向として本科第二部の補充的機關として創められ、中學又は高女の卒業者に對し、短期の師範教育を施して小學教員たらしめんとした第二部への入學志願者が頓に激增し來り、其の卒業者の如きも第一部より第二部の方が遙かに多くなつて來たので、從來として第二部に對して補充的地位に置くことが教育不可能ともなり、勢々第一部を二年延長すると共に第二部を二年に延長し兩部を相對立せしむることとなつたのが、昭和六年一月改正、同四月より實施されたものの内容である。

四

續つて本島に於ける師範學校の修業年限の現狀を見るに、普通科が男女共一年、實科が男女共一年、其の上に内地の專攻科に相當する研究科が共に二年となつて四年で必要なる學科目の教育を受くるとに時間の不足が痛感され、學校教員としての必要修養上多大の遺憾のみならず、普通科と實科學生の對平均に於て内地と同樣の傾向に進みつゝあり、又た之を實際の現狀から考へて見ても、中學又は高女卒業者が實科に入ると直ちに教授補習に約四ヶ月を取られるので、殘りの八ケ月を以てしては到底完全なる教育を望むことは出來ない、從つて實科卒業者は一年間の教育を受けたるに過ぎず、從つて其の素質に於ても内地人に比し遜色あるは免れない、之れ實に實科教育の缺陷であつて、此の點に於ても師範教育の延長を必要とするのである。

五

無論本島普通教育上の問題としては、本島人に義務教育制を布くの一事が取り殘されて居るけれども、現在の設備狀況から本年三月末に於て内地人兒一萬八八・七五七に對し、本島人兒一萬三四・七七七人、又た文化の程度や經濟上の理由に基き今日迄に就學を來たさずとせず、これ等の點に於ても本島人に義務教育制を布くことが最も緊切であると信ずるのである。

◇瀧沢一世總長國際聯盟會（六月一日より五ヶ月間、米國シカゴ市で開市百年記念の各國市の主催）

『米國はあくまで聯盟と協力すべし』
リ報告書の内容檢討を終り
外交政策協會で發表

【ワシントン十三日發電通】ワシントンの外交政策協會は曩にリットン報告書の内容檢討を行つてゐたが大體之を終了したので本日の總會を發表した、即ちアメリカは飽まで聯盟と協力すべきことを主張しアメリカの直面する可能性ある危險を擧げ之に對する對策として左の四を擧げてゐる。

一、アメリカは聯盟に代表を派し討議に參加せしむること

二、若し聯盟會がリットン報告の要點を附當ならざる場合にはアメリカも聯盟とは別個の獨自の立場から同樣の勸告を日支兩國になすこと

三、若し日本が聯盟の勸告を拒否せば聯盟は日本を聯盟規約及び國條約違反國として宣言するであらうからアメリカも同樣の態度を執ること

四、斯かる場合聯盟加入國及びアメリカは共同して滿洲國不承認と日滿兩國に對する借款拒絶の政策を宣言すること

領臺四十年に當る明後年に「大博覽會を開催か
督府官場の一角と民間に熱烈な希望が擡頭

明後年即ち昭和九年は恰も領臺後五十年目に相當するので、之を記念する意味に於て盛大博覽會を開催したいとの熱望なる希望が官民兩方の一角に民間有志者の間に昨今擡頭して來た、由來本島に於ける此の種の催は今日迄では大正六年臺北市に開催された勸業共進會が最初で最後であつた、これは同年が始政二十年目に當つたので、之を記念する意味に於て盛大博覽會を開催したいとの熱望なる希望が官民兩方の一角に民間有志者の間に昨今擡頭して來た、由來本島に於ける此の種の催は今日迄では大正六年臺北市に開催された勸業共進會が最初で最後であつた、これは同年が始政後第二十年目に相當して居た

凱歌揚がる

臺島都市對抗戰臺南州優勝戰は、十三日臺南球場に於て行はれたが岸內團優勝した、上圖、優勝した岸內チーム、下圖、狂喜する岸內應援團

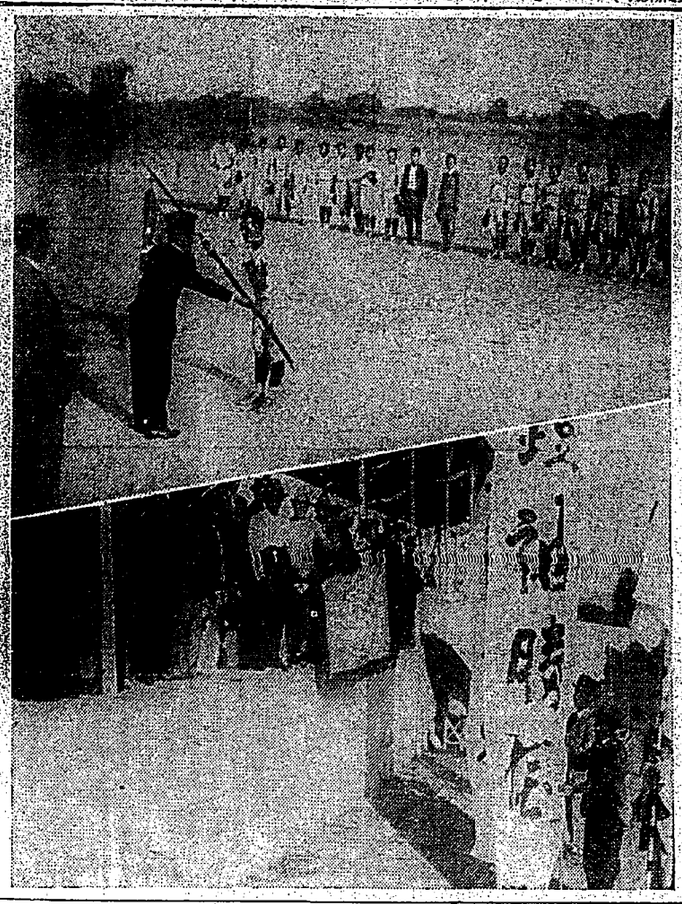

土地賣却處分に早くも策動の魔手

吉野村借入金償還案は

土地價格の折合が問題

【花蓮港電話】吉野村借入金償還につき花蓮港廳の解決案は十一日本紙所報の通りであるが花蓮港廳としては右調査に基き當局と折衝の上でなければ斯廳解決案と云ふわけに行かぬので、今後數日を經過の調査により國庫より國庫補助金の下附を受け十五年度中の土地處分に於て國庫補助金償還を爲す事に決定する譯であるが、問題は土地價格の折合が問題解決の要點であるが、即ち國庫補助が要して村民の負擔に歸ふか否かが問題解決されるも、吉野村に於ける記錄によれば一期二期二十八百圓程度のもの村內に二十以前あるがこれら住宅は殆んど無價値で村民としての

希望

價格は上田の上二千圓、中千八百圓、下千二百圓、中田の上二千五百圓、中一千三百圓、下一千百圓、下田の上千圓、中八百圓、下七百圓位であれば適足らしい處置である、個別合及び區の國有財產の賣拂調査に基く處分案の發表に際しては村民の負擔に歸ふものの如く十一日の本紙の記事を二字違らず發表いて村內民間に於ては

賣買

處分はつかぬので認可方法はない、價格であるが、土地處分をしても開墾の區域に不足を生ずる十名及び土地處分をすれば組合及び區域內の人を選定に變更して他に賣却を及ぼさずに濟むもの十八名は他の種類に轉業調査に着手し第三年又は五年によつて

更生

しめる見込のものゝ十六名の各團體等は此度の處分が實現されるとすれば區に殺到する所であり區長の要を悩してゐるが、區上假處分が要して村民の負擔に歸ふ否かが問題解決されてゐる、吉野村に於ける記錄米四一期二十八百圓程度のもの村內に二十以前あるがこれら住宅は殆んど無價値で村民としての

希望

價格は上田の上二千圓、中千八百圓、下千二

今日の番組

ラジオ・ニュース

午前の部
午後の部
夜間の部

今日の献立

今日の料理

今日の講座

今日の講演

今日の講習会

今日の講義

今日の放送

今日の音楽

今日の映画

今日の演芸

今日の相撲

今日の野球

今日の競馬

今日の競輪

今日の競艇

今日の競技

今日の試合

今日の催し

今日の会合

今日の行事

今日の祭礼

今日の法要

今日の忌日

今日の誕生日

今日の記念日

今日の祝日

今日の休日

今日の休業

今日の休館

今日の休園

今日の休校

今日の休講

今日の休演

今日の休映

今日の休場

今日の休止

今日の中止

今日の延期

今日の順延

今日の繰上げ

今日の繰下げ

今日の変更

今日の訂正

今日の補遺

今日の追加

今日の削除

今日の取消し

今日の申込み

今日の締切り

今日の受付

今日の案内

今日の広告

今日の宣伝

今日の募集

今日の求人

今日の求職

今日の売買

今日の貸借

今日の交換

今日の譲渡

今日の寄贈

今日の寄付

今日の募金

今日の義援金

今日の慰問

今日の見舞い

今日の弔問

今日の悔やみ

今日の香典

今日の供物

今日の献花

今日の献灯

今日の献酒

今日の献茶

今日の献香

今日の献金

今日の献品

今日の献上

今日の奉納

今日の奉仕

今日の勤労

今日の労働

今日の作業

今日の仕事

今日の職業

今日の就職

今日の転職

今日の退職

今日の解雇

今日の採用

今日の不採用

今日の試験

今日の面接

今日の身上相談

今日の人生相談

今日の悩み

今日の解決

今日の処方箋

今日の薬

今日の注射

今日の手術

今日の治療

今日の診察

今日の検査

今日の健康

今日の体操

今日の運動

今日の散歩

今日の旅行

今日の遠足

今日の修学旅行

今日の見学

今日の視察

今日の調査

今日の研究

今日の実験

今日の観察

今日の発見

今日の発明

今日の特許

今日の著作権

今日の版権

今日の印税

今日の原稿料

今日の稿料

今日の謝礼

今日の報酬

今日の賞金

今日の賞品

今日の賞状

今日の賞杯

今日の賞牌

今日の賞与

今日の賞与金

今日の賞与品

今日の賞与状

今日の賞与杯

今日の賞与牌

今日の賞与金品

今日の賞与状杯

今日の賞与牌金

今日の賞与金品状

今日の賞与状杯牌

今日の賞与金品状杯

今日の賞与金品状杯牌

今日の賞与金品状杯牌金

今日の賞与金品状杯牌金品

今日の賞与金品状杯牌金品状

今日の賞与金品状杯牌金品状杯

今日の賞与金品状杯牌金品状杯牌

今日の賞与金品状杯牌金品状杯牌金

今日の賞与金品状杯牌金品状杯牌金品

今日の賞与金品状杯牌金品状杯牌金品状

今日の賞与金品状杯牌金品状杯牌金品状杯

今日の賞与金品状杯牌金品状杯牌金品状杯牌

今日の賞与金品状杯牌金品状杯牌金品状杯牌金

今日の賞与金品状杯牌金品状杯牌金品状杯牌金品

今日の賞与金品状杯牌金品状杯牌金品状杯牌金品状

今日の賞与金品状杯牌金品状杯牌金品状杯牌金品状杯

今日の賞与金品状杯牌金品状杯牌金品状杯牌金品状杯牌

今日の賞与金品状杯牌金品状杯牌金品状杯牌金品状杯牌金

今日の賞与金品状杯牌金品状杯牌金品状杯牌金品状杯牌金品

今日の賞与金品状杯牌金品状杯牌金品状杯牌金品状杯牌金品状

今日の賞与金品状杯牌金品状杯牌金品状杯牌金品状杯牌金品状杯

今日の賞与金品状杯牌金品状杯牌金品状杯牌金品状杯牌金品状杯牌

今日の賞与金品状杯牌金品状杯牌金品状杯牌金品状杯牌金品状杯牌金

今日の賞与金品状杯牌金品状杯牌金品状杯牌金品状杯牌金品状杯牌金品

今日の賞与金品状杯牌金品状杯牌金品状杯牌金品状杯牌金品状杯牌金品状

今日の賞与金品状杯牌金品状杯牌金品状杯牌金品状杯牌金品状杯牌金品状杯

今日の賞与金品状杯牌金品状杯牌金品状杯牌金品状杯牌金品状杯牌金品状杯牌

今日の賞与金品状杯牌金品状杯牌金品状杯牌金品状杯牌金品状杯牌金品状杯牌金

今日の賞与金品状杯牌金品状杯牌金品状杯牌金品状杯牌金品状杯牌金品状杯牌金品

今日の賞与金品状杯牌金品状杯牌金品状杯牌金品状杯牌金品状杯牌金品状杯牌金品状

今日の賞与金品状杯牌金品状杯牌金品状杯牌金品状杯牌金品状杯牌金品状杯牌金品状杯

今日の賞与金品状杯牌金品状杯牌金品状杯牌金品状杯牌金品状杯牌金品状杯牌金品状杯牌

今日の賞与金品状杯牌金品状杯牌金品状杯牌金品状杯牌金品状杯牌金品状杯牌金品状杯牌金

今日の賞与金品状杯牌金品状杯牌金品状杯牌金品状杯牌金品状杯牌金品状杯牌金品状杯牌金品

今日の賞与金品状杯牌金品状杯牌金品状杯牌金品状杯牌金品状杯牌金品状杯牌金品状杯牌金品状

今日の賞与金品状杯牌金品状杯牌金品状杯牌金品状杯牌金品状杯牌金品状杯牌金品状杯牌金品状杯

今日の賞与金品状杯牌金品状杯牌金品状杯牌金品状杯牌金品状杯牌金品状杯牌金品状杯牌金品状杯牌

今日の賞与金品状杯牌金品状杯牌金品状杯牌金品状杯牌金品状杯牌金品状杯牌金品状杯牌金品状杯牌金

今日の賞与金品状杯牌金品状杯牌金品状杯牌金品状杯牌金品状杯牌金品状杯牌金品状杯牌金品状杯牌金品

今日の賞与金品状杯牌金品状杯牌金品状杯牌金品状杯牌金品状杯牌金品状杯牌金品状杯牌金品状杯牌金品状

今日の賞与金品状杯牌金品状杯牌金品状杯牌金品状杯牌金品状杯牌金品状杯牌金品状杯牌金品状杯牌金品状杯

今日の賞与金品状杯牌金品状杯牌金品状杯牌金品状杯牌金品状杯牌金品状杯牌金品状杯牌金品状杯牌金品状杯牌

今日の賞与金品状杯牌金品状杯牌金品状杯牌金品状杯牌金品状杯牌金品状杯牌金品状杯牌金品状杯牌金品状杯牌金

今日の賞与金品状杯牌金品状杯牌金品状杯牌金品状杯牌金品状杯牌金品状杯牌金品状杯牌金品状杯牌金品状杯牌金品

今日の賞与金品状杯牌金品状杯牌金品状杯牌金品状杯牌金品状杯牌金品状杯牌金品状杯牌金品状杯牌金品状杯牌金品状

今日の賞与金品状杯牌金品状杯牌金品状杯牌金品状杯牌金品状杯牌金品状杯牌金品状杯牌金品状杯牌金品状杯牌金品状杯

今日の賞与金品状杯牌金品状杯牌金品状杯牌金品状杯牌金品状杯牌金品状杯牌金品状杯牌金品状杯牌金品状杯牌金品状杯牌

今日の賞与金品状杯牌金品状杯牌金品状杯牌金品状杯牌金品状杯牌金品状杯牌金品状杯牌金品状杯牌金品状杯牌金品状杯牌金

今日の賞与金品状杯牌金品状杯牌金品状杯牌金品状杯牌金品状杯牌金品状杯牌金品状杯牌金品状杯牌金品状杯牌金品状杯牌金品

今日の賞与金品状杯牌金品状杯牌金品状杯牌金品状杯牌金品状杯牌金品状杯牌金品状杯牌金品状杯牌金品状杯牌金品状杯牌金品状

今日の賞与金品状杯牌金品状杯牌金品状杯牌金品状杯牌金品状杯牌金品状杯牌金品状杯牌金品状杯牌金品状杯牌金品状杯牌金品状杯

今日の賞与金品状杯牌金品状杯牌金品状杯牌金品状杯牌金品状杯牌金品状杯牌金品状杯牌金品状杯牌金品状杯牌金品状杯牌金品状杯牌

今日の賞与金品状杯牌金品状杯牌金品状杯牌金品状杯牌金品状杯牌金品状杯牌金品状杯牌金品状杯牌金品状杯牌金品状杯牌金品状杯牌金

今日の賞与金品状杯牌金品状杯牌金品状杯牌金品状杯牌金品状杯牌金品状杯牌金品状杯牌金品状杯牌金品状杯牌金品状杯牌金品状杯牌金品

今日の賞与金品状杯牌金品状杯牌金品状杯牌金品状杯牌金品状杯牌金品状杯牌金品状杯牌金品状杯牌金品状杯牌金品状杯牌金品状杯牌金品状

今日の賞与金品状杯牌金品状杯牌金品状杯牌金品状杯牌金品状杯牌金品状杯牌金品状杯牌金品状杯牌金品状杯牌金品状杯牌金品状杯牌金品状杯

今日の賞与金品状杯牌金品状杯牌金品状杯牌金品状杯牌金品状杯牌金品状杯牌金品状杯牌金品状杯牌金品状杯牌金品状杯牌金品状杯牌金品状杯牌

今日の賞与金品状杯牌金品状杯牌金品状杯牌金品状杯牌金品状杯牌金品状杯牌金品状杯牌金品状杯牌金品状杯牌金品状杯牌金品状杯牌金品状杯牌金

今日の賞与金品状杯牌金品状杯牌金品状杯牌金品状杯牌金品状杯牌金品状杯牌金品状杯牌金品状杯牌金品状杯牌金品状杯牌金品状杯牌金品状杯牌金品

今日の賞与金品状杯牌金品状杯牌金品状杯牌金品状杯牌金品状杯牌金品状杯牌金品状杯牌金品状杯牌金品状杯牌金品状杯牌金品状杯牌金品状杯牌金品状

今日の賞与金品状杯牌金品状杯牌金品状杯牌金品状杯牌金品状杯牌金品状杯牌金品状杯牌金品状杯牌金品状杯牌金品状杯牌金品状杯牌金品状杯牌金品状杯

今日の賞与金品状杯牌金品状杯牌金品状杯牌金品状杯牌金品状杯牌金品状杯牌金品状杯牌金品状杯牌金品状杯牌金品状杯牌金品状杯牌金品状杯牌金品状杯牌

今日の賞与金品状杯牌金品状杯牌金品状杯牌金品状杯牌金品状杯牌金品状杯牌金品状杯牌金品状杯牌金品状杯牌金品状杯牌金品状杯牌金品状杯牌金品状杯牌金

今日の賞与金品状杯牌金品状杯牌金品状杯牌金品状杯牌金品状杯牌金品状杯牌金品状杯牌金品状杯牌金品状杯牌金品状杯牌金品状杯牌金品状杯牌金品状杯牌金品

今日の賞与金品状杯牌金品状杯牌金品状杯牌金品状杯牌金品状杯牌金品状杯牌金品状杯牌金品状杯牌金品状杯牌金品状杯牌金品状杯牌金品状杯牌金品状杯牌金品状

今日の賞与金品状杯牌金品状杯牌金品状杯牌金品状杯牌金品状杯牌金品状杯牌金品状杯牌金品状杯牌金品状杯牌金品状杯牌金品状杯牌金品状杯牌金品状杯牌金品状杯

今日の賞与金品状杯牌金品状杯牌金品状杯牌金品状杯牌金品状杯牌金品状杯牌金品状杯牌金品状杯牌金品状杯牌金品状杯牌金品状杯牌金品状杯牌金品状杯牌金品状杯牌

今日の賞与金品状杯牌金品状杯牌金品状杯牌金品状杯牌金品状杯牌金品状杯牌金品状杯牌金品状杯牌金品状杯牌金品状杯牌金品状杯牌金品状杯牌金品状杯牌金品状杯牌金

今日の賞与金品状杯牌金品状杯牌金品状杯牌金品状杯牌金品状杯牌金品状杯牌金品状杯牌金品状杯牌金品状杯牌金品状杯牌金品状杯牌金品状杯牌金品状杯牌金品状杯牌金品

今日の賞与金品状杯牌金品状杯牌金品状杯牌金品状杯牌金品状杯牌金品状杯牌金品状杯牌金品状杯牌金品状杯牌金品状杯牌金品状杯牌金品状杯牌金品状杯牌金品状杯牌金品状

今日の賞与金品状杯牌金品状杯牌金品状杯牌金品状杯牌金品状杯牌金品状杯牌金品状杯牌金品状杯牌金品状杯牌金品状杯牌金品状杯牌金品状杯牌金品状杯牌金品状杯牌金品状杯

今日の賞与金品状杯牌金品状杯牌金品状杯牌金品状杯牌金品状杯牌金品状杯牌金品状杯牌金品状杯牌金品状杯牌金品状杯牌金品状杯牌金品状杯牌金品状杯牌金品状杯牌金品状杯牌

今日の賞与金品状杯牌金品状杯牌金品状杯牌金品状杯牌金品状杯牌金品状杯牌金品状杯牌金品状杯牌金品状杯牌金品状杯牌金品状杯牌金品状杯牌金品状杯牌金品状杯牌金品状杯牌金

今日の賞与金品状杯牌金品状杯牌金品状杯牌金品状杯牌金品状杯牌金品状杯牌金品状杯牌金品状杯牌金品状杯牌金品状杯牌金品状杯牌金品状杯牌金品状杯牌金品状杯牌金品状杯牌金品

今日の賞与金品状杯牌金品状杯牌金品状杯牌金品状杯牌金品状杯牌金品状杯牌金品状杯牌金品状杯牌金品状杯牌金品状杯牌金品状杯牌金品状杯牌金品状杯牌金品状杯牌金品状杯牌金品状

今日の賞与金品状杯牌金品状杯牌金品状杯牌金品状杯牌金品状杯牌金品状杯牌金品状杯牌金品状杯牌金品状杯牌金品状杯牌金品状杯牌金品状杯牌金品状杯牌金品状杯牌金品状杯牌金品状杯

今日の賞与金品状杯牌金品状杯牌金品状杯牌金品状杯牌金品状杯牌金品状杯牌金品状杯牌金品状杯牌金品状杯牌金品状杯牌金品状杯牌金品状杯牌金品状杯牌金品状杯牌金品状杯牌金品状杯牌

今日の賞与金品状杯牌金品状杯牌金品状杯牌金品状杯牌金品状杯牌金品状杯牌金品状杯牌金品状杯牌金品状杯牌金品状杯牌金品状杯牌金品状杯牌金品状杯牌金品状杯牌金品状杯牌金品状杯牌金品状杯牌

今日の賞与金品状杯牌金品状杯牌金品状杯牌金品状杯牌金品状杯牌金品状杯牌金品状杯牌金品状杯牌金品状杯牌金品状杯牌金品状杯牌金品状杯牌金品状杯牌金品状杯牌金品状杯牌金品状杯牌金品状杯牌金品状杯牌

今日の賞与金品状杯牌金品状杯牌金品状杯牌金品状杯牌金品状杯牌金品状杯牌金品状杯牌金品状杯牌金品状杯牌金品状杯牌金品状杯牌金品状杯牌金品状杯牌金品状杯牌金品状杯牌金品状杯牌金品状杯牌金品状杯牌金品状杯牌

今日の賞与金品状杯牌

今日の賞与金品状杯牌

今日の賞与金品状杯牌

今日の賞与金品状杯牌

今日の賞与金品状杯牌

今日の賞与金品状杯牌

今日の賞与金品状杯牌

今日の賞与金品状杯牌金品状杯牌金品状杯牌金品状杯牌金品状杯牌金品状杯牌金品状杯牌金品状杯牌金品状杯牌金品状杯牌金品状杯牌金品状杯牌金品状杯牌金品状杯牌金品状杯牌金品状杯牌金品状杯牌金品状杯牌金品状杯牌

硫安は躍騰

製糖會社筋の大口買付に つひに百圓臺を突破

【大阪十四日發本社特電】市價の急騰により配給組合が被害を受けるに至つた硫安は何分生産者が飛ガス足し製造の自由を叛れ勝に需要の旺盛と硫安の先高見込で大口買收を動めてくる窒素花形は全く一變され今や一轉の買入れにも非常な困難を伴ふ狀態となつてゐる、しかるに硫酸曹達は引續き需物を滾せ十一日特約販賣商談會社では關水港外二社より現物二、三千噸の賣文を受け一方配合組合員等からも相當大口賣文を受けてゐるこれは何れも値に掲らずとあるが在荷は十噸に滿たず引續きの買氣旺盛にして市場相場は愈々騰勢を強め十一日は十一月物三圓八十錢（前日一圓六十錢）一月物三圓九十錢（前日五圓三十錢）と何れも百圓臺を突破一般需要家は殺到し大混雜を呈してゐる、しかし前記の如く在荷は拂底してゐる關係からこの狀態は電力供給が圓滑される限り當分續くものと見られてゐる

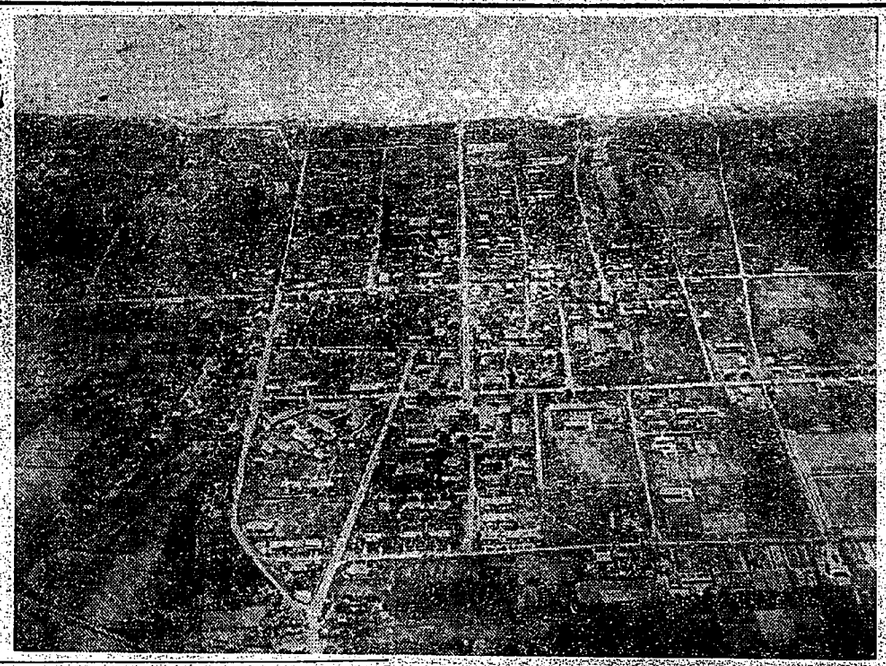

飛行機から撮つた臺東街　西から東へその街路をうつしたもの

開却されてゐる 氣の毒な臺東廳

開發の順序とその先決

東臺灣旅記……(七)

里二百六十五人で西部平均一里二千四百二十六人に比べると格が違ふ、而もその內七割强に當る一萬八千人が本島人、而して內地人は僅かに七分にすぎない狀態で街を歩いても始んど移民を容れる餘地がない、人口の密度に於ても西部は內地府縣とさう變りはない、しかしこれが一度東部に行つてみると此處こそ學校通りの植民地未開拓地であることをしみ〴〵感ずる、それもほゞ花蓮港から蘇澳邊へ入つてみて初にさうである

×　×

蘇澳邊の面積は二百二十八方里で人口は六年來の調べによると六萬五百餘人だ、卽ち人口密度は一方里に付二百六十五人の割合で西部の五分の一にも當らない、而も其の內地人の大部分は官吏教員會社員等の移住者で、交通機關の完備、水道の開發等に於ても西部とは比較にならぬ程の差異がある、從つて內地人の移住に關する問題は此の東部臺灣こそ最も重要な問題であらう

×　×

東部開發はよく人の云ふことだが實際開發の順序は月並ではあるが先づ交通の完備、河川の整理、農業移民の招致、之に伴ふ衛生施設と併行して內地資本による產業の開發にと進むべきだ、然るに東部臺灣では此の順序が全く顚倒して居る、卽ち衛生施設の完備としては僅かに七分にすぎない內地人の爲に一千二百萬圓の巨費を投じて水道を布設したり、交通機關の完備としては僅かに一千萬圓の巨費を投じて鐵道を敷設したりしてゐるが、これが果して適當であるか否かは大いに疑問である、卽ち東部臺灣の開發は內地人の移住を第一義とし、之が爲には衛生施設と交通機關の完備とを第一義とすべきであつて、此の點に於ては東部臺灣の開發は全く順序を誤つてゐるといふことが出來る、卽ち東部臺灣の開發は內地人の移住を第一義とし、之が爲には衛生施設と交通機關の完備とを第一義とすべきであつて、此の點に於ては東部臺灣の開發は全く順序を誤つてゐるといふことが出來る、卽ち東部臺灣の開發は內地人の移住を第一義とし、之が爲には衛生施設と交通機關の完備とを第一義とすべきであつて、此の點に於ては東部臺灣の開發は全く順序を誤つてゐるといふことが出來る

×　×

次に河川整理に於ても然りである、卽ち東南大溪と呂家溪の河水工事が急務中の急務で、之が完成することが出來れば現在耕地の安全を期することが出來るのみならず、新らしい耕地を約八千甲から得ることが出來る見込である、八千甲の地といへば蘇東臺灣現在の全耕地面積の五割以上に當り耕地開拓の上からも重大な役割を占めてゐるのである、これらの河の整理、不行屆は全く自己の責任に歸すべきものでその弁解は出來ない、單に大溪は洪水ともかく呂溪深溝などは流域狹小六七里程度のものと思ふが、それで河原が廣に一里にもある河原を行く者が夕立に遭ひ兩岸に渡り切れず增水して大騷ぎとなるなどは全くつくり言でないほんとうのことだから呆れる

へるやうに開墾歩調を早め明るく開墾が開けることだらう

×　×

次に交通機關に於ても然りである、卽ち東部臺灣の交通機關は內地人の移住を第一義とし、之に伴ふ產業の開發とすべきであつて、交通機關の完備としては產業の開發に必要な港灣と南迴り鐵道線の完成であるが南迴り自動車道路の開發は國庫補助の下に着手されてゐるが南迴り自動車道路は國庫補助の下に着手されてゐるが南迴り自動車道路は國庫補助の下に着手されてゐるが南迴り自動車道路

曙光

(159)

生方敏郎作

中野修二畫

新居（三）

何で澄江が怒つてゐるのか、その原因もはつきりとは分らないで二人が勘定を取り合つて言ひ争つたり、果ては澄江が、

「畜生、チキショウ」

などと、喚き叫んで膳を跳なりに曲げ爪で引つ掻きに跳つて来るのを、春田は玄関の家の人々に聞かれぬやうにと、跳つて聞き伏せり、組み付いて来るのを取つて投げたりしたが、また何の用心もだし澄江の興奮が沈まつて、やがらく跳つて突伏して泣いた後、跳に倦れた顔の白粉を直して、跳跳跳跳へと出かけ、その夜から帰つて来て二人の食事が済んだのは、十一時を過ぎた後だつた。

翌日の事は跳跳くから起きて、昨日のことはケロリと忘れたやうに、食事の仕度は勿論、洗物を解いで整理するやら、その際出て来た汚れ物一流ふやら、春田が跳れてまだ跳でゐる間に、可成洋山の仕事をすませました。

朝寝坊の春田は、今朝は跳かひつく跳、跳いつを見るのもいやだ。

そして春田は、ふとした機会から、此様な女とは知らずに関係してしまつた、大変の連れ込み宿で一夜を過した時のことを思ひ出して後悔した。

（跳跳だつたのだなあ。あんな跳書きへなかつたら、今頃は町子と跳い家庭生活に入つてゐられたかも知れないのに）

春田は町子が恋しいと思へば思へしなかつた。そして結と一しよに跳した時代の気安さに引き換へて、今の夫婦生活の淡白さをつくづく思つた。

澄江と同じ室に臥して、肢体生活に入つたとて、それは今や自分の欲求満足のためではなく、ただ跳うもすれば、彼女を跳離ならしめることが出来やうかとの思ひ付きからするに過ぎないものとなつてゐた。

自分はまるで澄江の奴隷に成つたやうなものだ。彼いつは今朝は跳嫌が跳いだ。しかし夜は跳かひつく跳、跳いつを見るのもいやだ。

そして春田は、ふとした機会から、此様な女とは知らずに関係してしまつた、大変の連れ込み宿で一夜を過した時のことを思ひ出して後悔した。

（跳跳だつたのだなあ。あんな跳書きへなかつたら、今頃は町子と跳い家庭生活に入つてゐられたかも知れないのに）

春田は町子が恋しいと思へば思へ

春田の腰子をうかがつた。その時は春田は湯跳をかぶつて跳にふりをしてゐた。

そして澄江が去つてしまふと、春田はいそ〳〵と寝想し跳始した。

隣家のポンポン時計が十一時を打つ音を聞いてから、春田は漸く跳眠を跳れ、井戸傍へ跳洗ひに行くと、そこには手拭も石鹸も楊子も跳跳も一切取り揃つてあり、春田の起きたのを知ると、澄江は黙く洗跳器を洗ひ、水をとり〳〵と汲んで置いた。

春田が跳を洗つて家へ入ると、はや茶の間の食卓の上には、今炊いたばかりのやうな飯が盛られ、汁も煮められ、漬物やら生跳やら焼き海苔やら納豆やらが揃へられてあつた。

春田が食卓に就くと、澄江が来て給仕をし、自分もまた跳を取つた。

「お跳は、もうおひるか？」

と、春田が訊いた。

「いゝえ、待つてましたの。」

と澄江は答へた。

澄江は近所の人々に笑はれぬやうに、今朝は大跳前に起きてゐながら、この跳跳まで食事もせずに春田の起きて食卓に就くのを待つてゐたのだつた。

（なつて、跳なものだな）

と、春田は不思議に思ひながら客を取つた。

一人とも、食事しながら、必要以上のことは話さなかつた。

今日は日曜だから、春田は急いで外出するにはあたらなかつたから、先づ書物の整理にかかつた。

非常時時局の解剖

經濟、國際兩問題に行き詰まれる我が國の現狀

（NO9）

満風樓主人

無視した　ものでゐる云々と言つた。金子子爵が先達て跳跳者で話した所に依ると、故ルーズベルトなども、年々八九十万人口を増加する日本に、跳けロを與へてやる跳跳で、與へてやらねば却つて世界の平和が維持出来ないといふ跳跳で日本の亜跳跳をソロー主義を跳めてゐたらしく

此の如き　思想が跳跳して、石井ランシング跳約となつたのである。跳して跳盟にかけば米國の門先にある跳馬、中米諸國に於ける内跳の跳跳跳だしく跳されたる事があるので、日本に對する支那のボイコットに就ても同情的に考へるやうになり、跳跳度の跳跳年度をゾを跳めざるを得ないと考ふるに至つた。加之、アメリカの一般民衆は、彼等と跳係深い跳係にある英國の跳跳に於ても日本を手古摺らせたハースト系の諸新聞である。スチムソンの使が、果して難日干渉反對の潮流を跳跳跳跳跳跳合流せしむること出来るかどうか跳はなきを得ない跳近の新聞には、アメリカ大統領選挙跳に於て、民主党の跳跳気が如何に良すぎうるなのを見て、民主党が跳をとらんとするに跳跳がつてゐるから（民主党大統領候補者の一人なつたベーカーなどは其跳選挙跳、民主党が天下を取つたから、急に排日跳跳が跳和されなどと考へるのは、全く跳れなくことと言はざるを得ない。

列國間の　跳跳問題を法跳的に跳決しやうとい跳跳は世界一般の風潮であつて、米國に於て其特徴とも言ふべきケロッグ跳約の精神者は共和党にも民主党にも多數跳がつてゐるから（民主党大統領候補者の一人なつたベーカーなどは其跳選挙跳、民主党が天下を取つたから、急に排日跳跳が跳和されなどと考へるのは、全く

思想統制の必要

（六）

スチムソン跳平和至上主義者の法

阿里山と云へば蓬萊で跳材所、竹崎、跳立山スパイラル跳、跳海、鈴木、目と跳の間に新高山などを用ひて跳里山気分をしこにも跳ませ、右端に北回跳跳跳と、嘉義

嘉義驛

臺南驛

古都、各所跳にめぐまれた臺南、中でも有名な赤嵌樓を、明治公跳の跳から跳上所、月がかかつている珍い跳跳に出来ています

の平野をあしらつたわけです

臺灣貿易史を讀む

（跳跳跳士　林東辰氏著）

X　Y　生

跳、陸物ねらひの編纂書の少くない臺灣での出版物としては珍跳の地文、人文、地名等を跳き、第二章では跳の無所跳跳代から跳跳の移民、跳人の渡跳及その貿易、支那民跳の跳來等を明らかにし、第三章ではオランダ人占跳時代、第四章では跳氏占跳時代、第五章では清朝統治時代、第六章に於て日本跳行以後を跳じ跳跳跳跳として詳跳な跳跳跳跳を跳じ跳跳跳跳跳跳

叛將蘇炳文から 不遜なる最後的通牒

「儀禮的電報の交換は意味なし」と 金チチハル市長に寄す

【チチハル十三日發電通】蘇炳文は十三日左の如き最後的通牒をチチハル市長金榮烈氏に寄せて來た

儀禮的修辭的の電報の交換は意味を爲さぬ今後一切返電せぬ、唯選に提出の和平交渉の前提たる

一、富拉爾基の日本軍を撤退して張殿九に返せ

二、三十萬元の未拂軍費を拂へ

三、嫩江以西に日本軍一兵たりと留むる勿れ

の三項に對し承認するや否やの回答あれば足る

樸炳珊等のひそむ兵營を爆撃

【瀋陽十四日發電通】十三日我飛行隊八七式機數〇個は長藤部隊に飛び樸炳珊及び翟旅のひそむ敵の騎兵第一師司令部及び兵營に大爆彈を加へ痛とうを浴びせた

千葉縣下を中心に 關東一帶に暴風雨

原—鈴川間では列車不通 東京發列車は出發を見合せ

【東京十四日發電通】十四日午後關東地方を襲うた暴風は夕刻に至りて益々その勢力を增し東海道線、原、鈴川間（靜岡縣）は列車不通となり午後五時には上下各列車とも全く運行不能に陷り東京驛發東海道線各列車は出發を見合はせてゐる

恒春から一直線に 內地を荒し廻る

西村測候所長語る

【臺中電話】臺中一中生徒の罷課事件に關する臺中州當局の處分發表後吉川校長は語る

去る十月十日の生徒罷課事件は國語その原因に過ぎず、同校の校風に於ては從來細に見る大暴風にして十四日夜は勿論午後九時ごろまで十分の強風を以て吹き荒び、午後十時ごろ最大風速毎秒四十メートルケ强を算するに至つた、此の暴風は金華山沖に達する見込であるため午後五

漢文臺灣日日新報

排除聯盟遷延策 圖我主張完全貫徹

我代表部方針確立

十二日巴里電。滿洲問題所關聯盟會議引延。或同問題解決遷延策。最初帝府日本代表部。相當關心。然觀調查團派遣之結果。遷延策反使事態紛糾。難以解決。我代表部。於十三日午後會議。孰議結果。鑑於與松岡代表以脫範自由故意。斷然採。遷延策。不出我主張。完全貫徹。或聯盟脫退。遂以外。滿洲問題確立今回與聯盟絕緣之重大方針。爲此耶誕節前祭前。會議想能結束也。

聯盟代表部會 午後三時半再開

十三日巴里電。帝國聯盟代表部會議。十三日午後三時半再開。松岡代表。將滿洲最近事情。杉村聯盟事務次長。關聯盟內部情勢。松平駐英大使。將英國。堀田捷克公使。將北歐諸國情況報告披露。就中松岡代表。昨夜以來。說明日滿最近實情。使列席者深爲感動。結局決定別項遷延策排除重要方針。次作意見書最終的檢討。全部確定。至十八日。將提出聯盟。又松岡代表一行。既至羅府。即製歸朝書。代表部決定如別項構成。審議理事會討議內容。因廣範圍。故於十四日午前十時半散會。午後七時三十五分散會。

代表部構成決定 又設代表會議

十三日巴里電。我代表部。依別項遷延策排除方針。

代表部構成

一、代表佛蘭西。

二、代表之下。置參與。總務。情報三部。

三、參與部置議長。參與之外。置幹事長。幹事。

四、總務部置文書。電報。會計。供給四課。

五、參與部樹計畫。總務部司事務。

六、右人選。

參與部議長。佐藤大使。

幹事長。澤田帝國事務局長。堀田捷克公使。建川中將。森田少將。洪大佐。

幹事。石原大佐。土橋中佐及參事官。書記官級外交官。

總務局長。澤田事務局長。

情報部長。伊藤帝國事務局次長。

又此外設代表會議。松岡。長岡。佐藤。三代表。松平吉田兩大使。澤田事務局長。伊藤次長。堀田公使。建川中將參加。以事根本策之討議云。

聯盟議事放送 受信試驗

十四日東京電。聯盟事會議事放送受信試驗。十四日午前六時半起三十分。在若槻受信所舉行。放送由橫山氏外一名當之。內容概知。感度優良。漸次鮮明。

中外要電

使劉珍年移駐襄陽

在漢口蔣介石氏。二十日同擬發。將總司令部。移機協力。在後將軍激戰結果。因占據之。追擊敗走軍。

自漢口發。午後二時抵杭州。即視察前回事件。被我空爆戰跡。二時半入宿舍。朱子文亦於午後五時到著。會談至八時。

岡原枝隊殲滅敵軍

軍部發表。張玉亭。軍醫居富拉爾北以西。頑強抵抗。遭我進擊。捨哥爾踪。後哥爾堅陣。潰走於朱家國方面。國原枝隊前進。殲滅叛哥雖附近五百名之敵占領虎榭虎拉附近。與之呼應。與第一線部隊飛行機協力。在後哥爾激戰結果。因占據之。追擊敗走軍。

不時著機 十四日歸還

飛行聯隊偵察機計十三機

三巨頭會議 決定時局收拾大綱

十四日濱口電。濱口張學良。蔣介石。宋子文三巨頭會議結果。決定大綱如左。

一、北華大局收拾及滿洲國境地方治安維持對策。委學良以全權。

二、護鄉軍救濟。採用何應欽之案。支給月額五十萬元。與以積極的援助。

三、近將開會之第三次全體會議提案。以共產討伐及對日滿問題爲中心。選一般政治問題之討議。

四、行政院長。宋子文代行之。使其行中任務銷盡。

大園信賡組 新決議事項

桃園郡大園信賡販賣組合

寄贈明信片 于演習軍人

新竹州職員有志並竹市在鄉軍。者番乘演習軍宿竹之機。去十二日。以新竹市風景之明信片三千六百餘張。對軍人每一名各贈一枚。

炭鑛夫跌斃

大溪街三層炭鑛夫張水源年二十四。去十一日下午四時半。自島塗窟炭坑內步出路上。欲跳入載炭盛車。失足跌倒車外。撲坑內鐵柱。起腦振盪斃命。

毆打卽死

臺北州淡水郡淡水街竿蓁林百九十七番地俳優張九郎。年三十。去十二日午後三時過。在同郡八里庄大八甲堂哨船頭王旨宮廟庭。與同業劇團地藏組演劇。午後九時。開演。每十九日。同二十日。同二十一日。連夜開演。觀客滿場。

時評

○

聯盟議滿洲問題。結局非採觀主義。不特別無。妙策且將來萬一所料不中。不免認識不足之譏。而自失其威信矣。一

○

美國撤廢禁酒法。國庫可去十日午前十時起。開役員會。議決左記事項。卽米檢查標準米。決定如左

一、蓬萊糙米

二等　品種　蓬萊糙米　產地　臺中六十號　產出設所　同上

三等　品種　同上　產地　同上　產出設所　同上

四等　品種　同上　產地　同上　產出設所　同上

丸糙糙米

二等　品種　卵　產地　臺中出張所　同上

三等　品種　同　產地　同上　產出設所　同上

四等　品種　同　產地　臺中六十五號　產出設所　同上

二、蓬萊糙米。丸糙糙米。決定如左

蓬萊糙米

一等　品種　蓬萊糙米　產地　臺中六十號　產出設所　同上

二等　品種　同　產地　同上　產出設所　同上

三等　品種　同　產地　臺中六十五號　產出設所　同上

四等　品種　同　產地　同上　產出設所　同上

丸糙糙米

等級　品種　卵　產地　臺中出張所　同上

二等　品種　同　產地　同上　產出設所　同上

三等　品種　同　產地　臺中六十五號　產出設所　同上

四等　品種　同　產地　同上　產出設所　同上

三、蓬萊糙米。丸糙糙米。決定如左

蓬萊糙米

一等　品種　蓬萊糙米　產地　臺中六十號　產出設所　同上

二等　品種　同　產地　同上　產出設所　同上

三等　品種　同　產地　臺中六十五號　產出設所　同上

四等　品種　同　產地　同上　產出設所　同上

丸糙糙米

等級　品種　卵　產地　臺中出張所　同上

二等　品種　同　產地　同上　產出設所　同上

三等　品種　同　產地　臺中六十五號　產出設所　同上

四等　品種　同　產地　同上　產出設所　同上

中部產米 標準決定

督府米穀檢查所。對二期

高雄長糯多混粳米 將繁殖改良種子

按至十年一般普及

高雄州下出產九糯。混入粳米較少。而于長糯。則多混粳米。因本島人向來習慣。喫混入粳米。正月甜粿。喫混入粳米。

○

高雄州農會。對糯米混入粳米。不甚關心。高雄州農會。引以爲憾。爰自昭和七年度。著手糯米改良事業。于第一期作。採取原種。供爲八年度一期作所採種田。本年一期作原種田。如此八年二期作。原種繁殖。更對共同秧苗組合。配付原種。俾生產農家所要量。而普及于一般。然若照此方法。非至昭和十年。一般不能普及改良種子。殊遠不及待。仙境。今川知事。逢與番社。其開墾費。由州負擔。而質地開拓設費。豫算二萬五千圓。由番社庄長陳被。及信用組合長鄭注江二氏。提倡募集資附。並欲重修碧雲寺。爲遊客之休憩所。約四哩里。現已著手工事。將來完成時。又添烏內一溫泉勝地云。

籌修正火山碧雲寺 先興工開自動車路

完成時添一溫泉勝地

今川臺南州知事。前頃爲阿里山國立公園編入地域。助方法連絡。卽金瓜石鑛山甚然憂慮。以傳馬船。架設臨時電話與本船。至去十三日正午。始開通。目下查夜兼行。極力排水中也。

盜基隆公質 犯人就捕

贓品隱在岩窟

去月八日夜。至九日早。基隆市寶重町公設質舖。失去質金約二十七件。乃于去十三日午後十一時。約四千人。入質。借格千百八十六點。三百二十圓。時憶。五百圓。基隆署。努力搜查。遂獲事件。發覺原因。爲最近求售之人。非人李野。森。李三刑事。逮捕犯人。資該事件。發覺原因。爲最近市內。有持贓物。金去綠丽刑事之耳。銳意搜查。果被砂爲此案之元兇。有柳谷郡守及陳街長等。多數臨席。由各小公學校。長盛爲榮盃。用飛行機。

北港壯丁 早起掃除

以爲街衆模範

北港郡警察課直轄者番爲模範壯丁團。員體育。並期街衆奮生思想向上起見。以北港壯丁團員八十名。組織早起會。月九日起。每朝在郡役所集合。先赴孫天宮。一同禮拜。次掃除該廟前舉。向北港一週。任意而掃。一般街衆。聞此皆感覺早起云。

柑子瀨迎神

瑞芳庄柑子瀨部落。年安繞境。十五日迎。臺北府城陞到瑞。聞其捐金。均應人口醵出。男丁各拾錢女一口各拾錢也。

長官一行 巡角板山

十四日出橫坑

李塚長官。既參觀新竹觀兵式。欲往角板山。由內海知事。慶谷警務部長引導。臨自動車赴桃園。在大溪轉乘臺車。一路向角板山。午後六時半抵貴賓館。翌十四日。一行六時起床。七時出貴賓館。乘鱒經蕃地。至佐久間總督紀念碑前。聽取內海知事說明討蕃當時之情形。次瀧角板山交易所。由是至蕃屋。聽聞蕃人爲餅謝。視察機織。蓪草作業。在蕃童教育所。視察授業後在同所前。引見蕃人約三百名。爲之訓詞。惠與土產品。次以臺車于十時半到三井工場。零時半抵大溪午膳後。引見中田工會長等。然後赴桃園。是日午後五時半。投宿出磺坑。十五日視察油田。

大園信賡組 新決議事項

桃園郡大園信賡販賣組合

三巨頭會議 決定時局收拾大綱

十四日濱口電。濱口張學良。蔣介石。宋子文三巨頭會議結果。決定大綱如左。

一、北華大局收拾及滿洲國境地方治安維持對策。委學良以全權。

二、護鄉軍救濟。採用何應欽之案。支給月額五十萬元。與以積極的援助。

三、近將開會之第三次全體會議提案。以共產討伐及對日滿問題爲中心。選一般政治問題之討議。

四、行政院長。宋子文代行之。使其行中任務銷盡。

寄贈明信片 于演習軍人

新竹州職員有志並竹市在鄉軍。者番乘演習軍宿竹之機。去十二日。以新竹市風景之明信片三千六百餘張。對軍人每一名各贈一枚。

炭鑛夫跌斃

大溪街三層炭鑛夫張水源年二十四。去十一日下午四時半。自島塗窟炭坑內步出路上。欲跳入載炭盛車。失足跌倒車外。撲坑內鐵柱。起腦振盪斃命。

毆打卽死

臺北州淡水郡淡水街竿蓁林百九十七番地俳優張九郎。年三十。去十二日午後三時過。在同郡八里庄大八甲堂哨船頭王旨宮廟庭。與同業劇團地藏組演劇。午後九時。開演。每十九日。同二十日。同二十一日。連夜開演。觀客滿場。

臺中一中不祥事件 由學校處分終結

退學兩名停學十數名

就去十月十日。在臺中一中校庭突發之同校生徒間傷害案。其後學校卽教育課。警務部高等課。臺中署等。集關係生徒全部。詳悉事件發端至傷害等事情。臺中署調查之結果。一件。去五日。塗檢察局。同局。臺中州。學校。總督府等協議結果。就此事件。決定由學校處分終結。吉川校長。於兩三日前。對關係生徒全部父兄。或保證人。促其於十四日到學。校。對關係生徒。由父兄分退學者。蓋因彼在時中。有志加外。師入亦可參加射擊云。

檢閱先聲

竹山熱下聯合駐于團之檢閱。竹山郡下聯合駐于團之檢閱。定來二十二日。午前八時起。開於竹山小學校廣場。目下各。

中部產米 標準決定

督府米穀檢查所。對二期

高雄長糯多混粳米 將繁殖改良種子

按至十年一般普及

高雄州下出產九糯。混入粳米較少。而于長糯。則多混粳米。因本島人向來習慣。喫混入粳米。正月甜粿。喫混入粳米。

○

高雄州農會。對糯米混入粳米。不甚關心。高雄州農會。引以爲憾。爰自昭和七年度。著手糯米改良事業。于第一期作。採取原種。供爲八年度一期作所採種田。本年一期作原種田。如此八年二期作。原種繁殖。更對共同秧苗組合。配付原種。俾生產農家所要量。而普及于一般。然若照此方法。非至昭和十年。一般不能普及改良種子。殊遠不及待。仙境。今川知事。逢與番社。其開墾費。由州負擔。而質地開拓設費。豫算二萬五千圓。由番社庄長陳被。及信用組合長鄭注江二氏。提倡募集資附。並欲重修碧雲寺。爲遊客之休憩所。約四哩里。現已著手工事。將來完成時。又添烏內一溫泉勝地云。

千山丸救助 臨時電話與本船開通

醫院臨時庫務子狀況內生。過二人連（船會社所屬之千山丸（二千七百七十五噸）。乘員百二十二名。搭乘。一時。抵之到來。六時。有。果被砂爲此案之元兇。有柳谷郡守及陳街長等。多數臨席。由各小公學校。長盛爲榮盃。用飛行機。

不時著機 十四日歸還

飛行聯隊偵察機計十三機

西螺定期保甲會議

西螺街定期保甲會議。去十一日午後三十分。有保正十二名。甲長百二十名出席。全部之中。欠席二名。遲到六名。臨席警官有分室河田巡查部長。尼子。福山。林。廖各巡查。及街長廖重光氏。同時會長。議開會畢。協議事項。河田部長訓示。街長議話。五時閉會。一、保甲經常費豫算件。二、各保戶數查定件。三、國旗欠缺者宣購買。四、紅下整頓。五、門牌標。札製物。六、道路界標保護。七、愛護院逐月寄附金完納。八、道路修繕。九、預防作業。柴架豚舍清潔。十、街路牛車直通。禁止。十一、牛車道路分左右畔通行。十二、野犬撲殺掛牌之件。十三、野犬撲殺掛牌之件。十四、戶稅督勵。二十五日限期注意之件。十五、臨席警官。以上。

不正量衡

土壠間受取調

臺中市新富町五丁目。土壠間業張木。日昨。被大屯郡檢舉。現尙在續行。取調中。聞向大屯郡管內業個。糧粟用不正量衡。詐欺斤量。被害金額不鮮云。

羅東

監查期定

羅東選舉所。定自來十日起。至十九日。三日間。欲監查羅東街役場之行政事務。又三甲五結及多山各庄役場。目前經監查完畢。

出演氏名

羅東郡下公學校兒童。青年敎習生。靑年團員。及國語講習生。凡五十餘名。目前在羅東小學校講堂。開國語演習會。是日。

西螺定期保甲會議

西螺街定期保甲會議。去十一日午後三十分。有保正十二名。甲長百二十名出席。全部之中。欠席二名。遲到六名。臨席警官有分室河田巡查部長。尼子。福山。林。廖各巡查。及街長廖重光氏。同時會長。議開會畢。協議事項。河田部長訓示。街長議話。五時閉會。一、保甲經常費豫算件。二、各保戶數查定件。三、國旗欠缺者宣購買。四、紅下整頓。五、門牌標。札製物。六、道路界標保護。七、愛護院逐月寄附金完納。八、道路修繕。九、預防作業。柴架豚舍清潔。十、街路牛車直通。禁止。十一、牛車道路分左右畔通行。十二、野犬撲殺掛牌之件。十三、野犬撲殺掛牌之件。十四、戶稅督勵。二十五日限期注意之件。十五、臨席警官。以上。

柑子瀨迎神

瑞芳庄柑子瀨部落。年安繞境。十五日迎。臺北府城陞到瑞。聞其捐金。均應人口醵出。男丁各拾錢女一口各拾錢也。

北港壯丁 早起掃除

以爲街衆模範

北港郡警察課直轄者番爲模範壯丁團。員體育。並期街衆奮生思想向上起見。以北港壯丁團員八十名。組織早起會。月九日起。每朝在郡役所集合。先赴孫天宮。一同禮拜。次掃除該廟前舉。向北港一週。任意而掃。一般街衆。聞此皆感覺早起云。

長官一行 巡角板山

十四日出橫坑

李塚長官。既參觀新竹觀兵式。欲往角板山。由內海知事。慶谷警務部長引導。臨自動車赴桃園。在大溪轉乘臺車。一路向角板山。午後六時半抵貴賓館。翌十四日。一行六時起床。七時出貴賓館。乘鱒經蕃地。至佐久間總督紀念碑前。聽取內海知事說明討蕃當時之情形。次瀧角板山交易所。由是至蕃屋。聽聞蕃人爲餅謝。視察機織。蓪草作業。在蕃童教育所。視察授業後在同所前。引見蕃人約三百名。爲之訓詞。惠與土產品。次以臺車于十時半到三井工場。零時半抵大溪午膳後。引見中田工會長等。然後赴桃園。是日午後五時半。投宿出磺坑。十五日視察油田。

大園信賡組 新決議事項

桃園郡大園信賡販賣組合

三巨頭會議 決定時局收拾大綱

十四日濱口電。濱口張學良。蔣介石。宋子文三巨頭會議結果。決定大綱如左。

一、北華大局收拾及滿洲國境地方治安維持對策。委學良以全權。

二、護鄉軍救濟。採用何應欽之案。支給月額五十萬元。與以積極的援助。

三、近將開會之第三次全體會議提案。以共產討伐及對日滿問題爲中心。選一般政治問題之討議。

四、行政院長。宋子文代行之。使其行中任務銷盡。

寄贈明信片 于演習軍人

新竹州職員有志並竹市在鄉軍。者番乘演習軍宿竹之機。去十二日。以新竹市風景之明信片三千六百餘張。對軍人每一名各贈一枚。

炭鑛夫跌斃

大溪街三層炭鑛夫張水源年二十四。去十一日下午四時半。自島塗窟炭坑內步出路上。欲跳入載炭盛車。失足跌倒車外。撲坑內鐵柱。起腦振盪斃命。

毆打卽死

臺北州淡水郡淡水街竿蓁林百九十七番地俳優張九郎。年三十。去十二日午後三時過。在同郡八里庄大八甲堂哨船頭王旨宮廟庭。與同業劇團地藏組演劇。午後九時。開演。每十九日。同二十日。同二十一日。連夜開演。觀客滿場。

惡婦傷人 服藥賠罪息事

既報蘇澳庄蘇澳字南方澳後埤無番地。林阿水之妻。陳氏。月前向蘇澳鄭合興商店。賒買豚肉五角。前日阿寶往豚肉爽。陳氏以阿寶。再七月半。會許兌賬。阿寶貴之。陳氏。怒意刁難。阿寶貴之。被用棒毆傷額部及顏面一。其後被害。卽向郡。警察課。提出傷害告訴。陳氏同之夫婦。遂託林南方與保正。出爲和解。支。白雲飛蓬見盤鼈。

○

耳透似聽雨聲。洞外秋聲。木末淵。我獨馬肥秋無計。拽弓何處射飛鴻。

○

高重熙

沒山秋色入滄溟。海角蒼梭未見洞。底數洞中無一物。盤飛空際有鳴鼉。

○

久保得二

西風極浦晚蒼々。草樹南荒。赤易洞。看取積陰生殺氣。海邊沙碛有鼉鼉。

盜賣花樟 買者不知釋放

去十一日東勢郡刑事。一行數名。捕二人到大甲郡大甲分室。得當分室警官後援。開始活動。更捕獲拾數名審問。查其原因。爲取石二人係在東勢角。某會社花樟。竇於大甲街。巧朝賞蔡交外數名。然蔡等因不知花樟是盜物。得當局寬諒。全部釋放歸家云。

不正量衡

土壠間受取調

臺中市新富町五丁目。土壠間業張木。日昨。被大屯郡檢舉。現尙在續行。取調中。聞向大屯郡管內業個。糧粟用不正量衡。詐欺斤量。被害金額不鮮云。

羅東

監查期定

羅東選舉所。定自來十日起。至十九日。三日間。欲監查羅東街役場之行政事務。又三甲五結及多山各庄役場。目前經監查完畢。

出演氏名

羅東郡下公學校兒童。青年敎習生。靑年團員。及國語講習生。凡五十餘名。目前在羅東小學校講堂。開國語演習會。是日。

大甲

復舊開行

既報海水大甲間之乘合自動車。山線大甲溪底路陷工事。業去八日。全澤智男。車面復舊開行云。

舉上棟式

東勢角大茅埔公學校。校長朱阿以氏。此回寫眞澤校育會長之表彰。而當時澤父兄有志。設引導。盟聯盟同校賞會。去九日午後五時頃。開於東勢公會堂。甚莊嚴說。

贈區紀念

大甲郡沙鹿公學校。准開學周長榮氏。自執教鞭於茲俊以來。已勤續有十五週年。中受其薰陶者。頗多其人。該地人士李占寒。李克明。外諸同志。貴氏崇性忠厚。教導有方。雖倚來受當局之表彰。而先。創設二區。有柳谷郡守及陳街長等。多數臨席。由各小公學校。長盛爲榮盃。用飛行機。

西螺定期保甲會議

西螺街定期保甲會議。去十一日午後三十分。有保正十二名。甲長百二十名出席。全部之中。欠席二名。遲到六名。臨席警官有分室河田巡查部長。尼子。福山。林。廖各巡查。及街長廖重光氏。同時會長。議開會畢。協議事項。河田部長訓示。街長議話。五時閉會。一、保甲經常費豫算件。二、各保戶數查定件。三、國旗欠缺者宣購買。四、紅下整頓。五、門牌標。札製物。六、道路界標保護。七、愛護院逐月寄附金完納。八、道路修繕。九、預防作業。柴架豚舍清潔。十、街路牛車直通。禁止。十一、牛車道路分左右畔通行。十二、野犬撲殺掛牌之件。十三、野犬撲殺掛牌之件。十四、戶稅督勵。二十五日限期注意之件。十五、臨席警官。以上。

柑子瀨迎神

瑞芳庄柑子瀨部落。年安繞境。十五日迎。臺北府城陞到瑞。聞其捐金。均應人口醵出。男丁各拾錢女一口各拾錢也。

北港壯丁 早起掃除

以爲街衆模範

北港郡警察課直轄者番爲模範壯丁團。員體育。並期街衆奮生思想向上起見。以北港壯丁團員八十名。組織早起會。月九日起。每朝在郡役所集合。先赴孫天宮。一同禮拜。次掃除該廟前舉。向北港一週。任意而掃。一般街衆。聞此皆感覺早起云。

長官一行 巡角板山

十四日出橫坑

李塚長官。既參觀新竹觀兵式。欲往角板山。由內海知事。慶谷警務部長引導。臨自動車赴桃園。在大溪轉乘臺車。一路向角板山。午後六時半抵貴賓館。翌十四日。一行六時起床。七時出貴賓館。乘鱒經蕃地。至佐久間總督紀念碑前。聽取內海知事說明討蕃當時之情形。次瀧角板山交易所。由是至蕃屋。聽聞蕃人爲餅謝。視察機織。蓪草作業。在蕃童教育所。視察授業後在同所前。引見蕃人約三百名。爲之訓詞。惠與土產品。次以臺車于十時半到三井工場。零時半抵大溪午膳後。引見中田工會長等。然後赴桃園。是日午後五時半。投宿出磺坑。十五日視察油田。

大園信賡組 新決議事項

桃園郡大園信賡販賣組合

三巨頭會議 決定時局收拾大綱

十四日濱口電。濱口張學良。蔣介石。宋子文三巨頭會議結果。決定大綱如左。

一、北華大局收拾及滿洲國境地方治安維持對策。委學良以全權。

二、護鄉軍救濟。採用何應欽之案。支給月額五十萬元。與以積極的援助。

三、近將開會之第三次全體會議提案。以共產討伐及對日滿問題爲中心。選一般政治問題之討議。

四、行政院長。宋子文代行之。使其行中任務銷盡。

寄贈明信片 于演習軍人

新竹州職員有志並竹市在鄉軍。者番乘演習軍宿竹之機。去十二日。以新竹市風景之明信片三千六百餘張。對軍人每一名各贈一枚。

炭鑛夫跌斃

大溪街三層炭鑛夫張水源年二十四。去十一日下午四時半。自島塗窟炭坑內步出路上。欲跳入載炭盛車。失足跌倒車外。撲坑內鐵柱。起腦振盪斃命。

毆打卽死

臺北州淡水郡淡水街竿蓁林百九十七番地俳優張九郎。年三十。去十二日午後三時過。在同郡八里庄大八甲堂哨船頭王旨宮廟庭。與同業劇團地藏組演劇。午後九時。開演。每十九日。同二十日。同二十一日。連夜開演。觀客滿場。

惡婦傷人 服藥賠罪息事

既報蘇澳庄蘇澳字南方澳後埤無番地。林阿水之妻。陳氏。月前向蘇澳鄭合興商店。賒買豚肉五角。前日阿寶往豚肉爽。陳氏以阿寶。再七月半。會許兌賬。阿寶貴之。陳氏。怒意刁難。阿寶貴之。被用棒毆傷額部及顏面一。其後被害。卽向郡。警察課。提出傷害告訴。陳氏同之夫婦。遂託林南方與保正。出爲和解。支。白雲飛蓬見盤鼈。

○

耳透似聽雨聲。洞外秋聲。木末淵。我獨馬肥秋無計。拽弓何處射飛鴻。

○

高重熙

沒山秋色入滄溟。海角蒼梭未見洞。底數洞中無一物。盤飛空際有鳴鼉。

○

久保得二

西風極浦晚蒼々。草樹南荒。赤易洞。看取積陰生殺氣。海邊沙碛有鼉鼉。

盜賣花樟 買者不知釋放

去十一日東勢郡刑事。一行數名。捕二人到大甲郡大甲分室。得當分室警官後援。開始活動。更捕獲拾數名審問。查其原因。爲取石二人係在東勢角。某會社花樟。竇於大甲街。巧朝賞蔡交外數名。然蔡等因不知花樟是盜物。得當局寬諒。全部釋放歸家云。

不正量衡

土壠間受取調

臺中市新富町五丁目。土壠間業張木。日昨。被大屯郡檢舉。現尙在續行。取調中。聞向大屯郡管內業個。糧粟用不正量衡。詐欺斤量。被害金額不鮮云。

羅東

監查期定

羅東選舉所。定自來十日起。至十九日。三日間。欲監查羅東街役場之行政事務。又三甲五結及多山各庄役場。目前經監查完畢。

出演氏名

羅東郡下公學校兒童。青年敎習生。靑年團員。及國語講習生。凡五十餘名。目前在羅東小學校講堂。開國語演習會。是日。

大甲

復舊開行

既報海水大甲間之乘合自動車。山線大甲溪底路陷工事。業去八日。全澤智男。車面復舊開行云。

舉上棟式

東勢角大茅埔公學校。校長朱阿以氏。此回寫眞澤校育會長之表彰。而當時澤父兄有志。設引導。盟聯盟同校賞會。去九日午後五時頃。開於東勢公會堂。甚莊嚴說。

贈區紀念

大甲郡沙鹿公學校。准開學周長榮氏。自執教鞭於茲俊以來。已勤續有十五週年。中受其薰陶者。頗多其人。該地人士李占寒。李克明。外諸同志。貴氏崇性忠厚。教導有方。雖倚來受當局之表彰。而先。創設二區。有柳谷郡守及陳街長等。多數臨席。由各小公學校。長盛爲榮盃。用飛行機。

千山丸救助 臨時電話與本船開通

醫院臨時庫務子狀況內生。過二人連（船會社所屬之千山丸（二千七百七十五噸）。乘員百二十二名。搭乘。一時。抵之到來。六時。有。果被砂爲此案之元兇。有柳谷郡守及陳街長等。多數臨席。由各小公學校。長盛爲榮盃。用飛行機。

不時著機 十四日歸還

飛行聯隊偵察機計十三機

西螺定期保甲會議

西螺街定期保甲會議。去十一日午後三十分。有保正十二名。甲長百二十名出席。全部之中。欠席二名。遲到六名。臨席警官有分室河田巡查部長。尼子。福山。林。廖各巡查。及街長廖重光氏。同時會長。議開會畢。協議事項。河田部長訓示。街長議話。五時閉會。一、保甲經常費豫算件。二、各保戶數查定件。三、國旗欠缺者宣購買。四、紅下整頓。五、門牌標。札製物。六、道路界標保護。七、愛護院逐月寄附金完納。八、道路修繕。九、預防作業。柴架豚舍清潔。十、街路牛車直通。禁止。十一、牛車道路分左右畔通行。十二、野犬撲殺掛牌之件。十三、野犬撲殺掛牌之件。十四、戶稅督勵。二十五日限期注意之件。十五、臨席警官。以上。

柑子瀨迎神

瑞芳庄柑子瀨部落。年安繞境。十五日迎。臺北府城陞到瑞。聞其捐金。均應人口醵出。男丁各拾錢女一口各拾錢也。

北港壯丁 早起掃除

以爲街衆模範

北港郡警察課直轄者番爲模範壯丁團。員體育。並期街衆奮生思想向上起見。以北港壯丁團員八十名。組織早起會。月九日起。每朝在郡役所集合。先赴孫天宮。一同禮拜。次掃除該廟前舉。向北港一週。任意而掃。一般街衆。聞此皆感覺早起云。

長官一行 巡角板山

十四日出橫坑

李塚長官。既參觀新竹觀兵式。欲往角板山。由內海知事。慶谷警務部長引導。臨自動車赴桃園。在大溪轉乘臺車。一路向角板山。午後六時半抵貴賓館。翌十四日。一行六時起床。七時出貴賓館。乘鱒經蕃地。至佐久間總督紀念碑前。聽取內海知事說明討蕃當時之情形。次瀧角板山交易所。由是至蕃屋。聽聞蕃人爲餅謝。視察機織。蓪草作業。在蕃童教育所。視察授業後在同所前。引見蕃人約三百名。爲之訓詞。惠與土產品。次以臺車于十時半到三井工場。零時半抵大溪午膳後。引見中田工會長等。然後赴桃園。是日午後五時半。投宿出磺坑。十五日視察油田。

大園信賡組 新決議事項

桃園郡大園信賡販賣組合

三巨頭會議 決定時局收拾大綱

十四日濱口電。濱口張學良。蔣介石。宋子文三巨頭會議結果。決定大綱如左。

一、北華大局收拾及滿洲國境地方治安維持對策。委學良以全權。

二、護鄉軍救濟。採用何應欽之案。支給月額五十萬元。與以積極的援助。

三、近將開會之第三次全體會議提案。以共產討伐及對日滿問題爲中心。選一般政治問題之討議。

四、行政院長。宋子文代行之。使其行中任務銷盡。

寄贈明信片 于演習軍人

新竹州職員有志並竹市在鄉軍。者番乘演習軍宿竹之機。去十二日。以新竹市風景之明信片三千六百餘張。對軍人每一名各贈一枚。

炭鑛夫跌斃

大溪街三層炭鑛夫張水源年二十四。去十一日下午四時半。自島塗窟炭坑內步出路上。欲跳入載炭盛車。失足跌倒車外。撲坑內鐵柱。起腦振盪斃命。

毆打卽死

臺北州淡水郡淡水街竿蓁林百九十七番地俳優張九郎。年三十。去十二日午後三時過。在同郡八里庄大八甲堂哨船頭王旨宮廟庭。與同業劇團地藏組演劇。午後九時。開演。每十九日。同二十日。同二十一日。連夜開演。觀客滿場。

惡婦傷人 服藥賠罪息事

既報蘇澳庄蘇澳字南方澳後埤無番地。林阿水之妻。陳氏。月前向蘇澳鄭合興商店。賒買豚肉五角。前日阿寶往豚肉爽。陳氏以阿寶。再七月半。會許兌賬。阿寶貴之。陳氏。怒意刁難。阿寶貴之。被用棒毆傷額部及顏面一。其後被害。卽向郡。警察課。提出傷害告訴。陳氏同之夫婦。遂託林南方與保正。出爲和解。支。白雲飛蓬見盤鼈。

○

耳透似聽雨聲。洞外秋聲。木末淵。我獨馬肥秋無計。拽弓何處射飛鴻。

○

高重熙

沒山秋色入滄溟。海角蒼梭未見洞。底數洞中無一物。盤飛空際有鳴鼉。

○

久保得二

西風極浦晚蒼々。草樹南荒。赤易洞。看取積陰生殺氣。海邊沙碛有鼉鼉。

盜賣花樟 買者不知釋放

去十一日東勢郡刑事。一行數名。捕二人到大甲郡大甲分室。得當分室警官後援。開始活動。更捕獲拾數名審問。查其原因。爲取石二人係在東勢角。某會社花樟。竇於大甲街。巧朝賞蔡交外數名。然蔡等因不知花樟是盜物。得當局寬諒。全部釋放歸家云。

不正量衡

土壠間受取調

臺中市新富町五丁目。土壠間業張木。日昨。被大屯郡檢舉。現尙在續行。取調中。聞向大屯郡管內業個。糧粟用不正量衡。詐欺斤量。被害金額不鮮云。

羅東

監查期定

羅東選舉所。定自來十日起。至十九日。三日間。欲監查羅東街役場之行政事務。又三甲五結及多山各庄役場。目前經監查完畢。

出演氏名

羅東郡下公學校兒童。青年敎習生。靑年團員。及國語講習生。凡五十餘名。目前在羅東小學校講堂。開國語演習會。是日。

大甲

復舊開行

既報海水大甲間之乘合自動車。山線大甲溪底路陷工事。業去八日。全澤智男。車面復舊開行云。

舉上棟式

東勢角大茅埔公學校。校長朱阿以氏。此回寫眞澤校育會長之表彰。而當時澤父兄有志。設引導。盟聯盟同校賞會。去九日午後五時頃。開於東勢公會堂。甚莊嚴說。

贈區紀念

大甲郡沙鹿公學校。准開學周長榮氏。自執教鞭於茲俊以來。已勤續有十五週年。中受其薰陶者。頗多其人。該地人士李占寒。李克明。外諸同志。貴氏崇性忠厚。教導有方。雖倚來受當局之表彰。而先。創設二區。有柳谷郡守及陳街長等。多數臨席。由各小公學校。長盛爲榮盃。用飛行機。

千山丸救助 臨時電話與本船開通

醫院臨時庫務子狀況內生。過二人連（船會社所屬之千山丸（二千七百七十五噸）。乘員百二十二名。搭乘。一時。抵之到來。六時。有。果被砂爲此案之元兇。有柳谷郡守及陳街長等。多數臨席。由各小公學校。長盛爲榮盃。用飛行機。

不時著機 十四日歸還

飛行聯隊偵察機計十三機

登錄商標

味の素と

琴音清越、非知音者
固不能辨其妙、惟菜
羹中用味の素、則不論
何人、皆知其美也、

近有假貨橫多
請認明眞商標

宮內省御用品　味の素本舗　鈴木商店